Ta-Kung-Pao
342 Hennessy Road
Hong Kong
督印人 費彝民
第二萬四千八百〇五號
地址：香港軒尼詩道三四二號
電話總機：七二八二一一
今日出紙兩大張 零售港幣一角
香港有利印務有限公司承印

大公報

毛主席語錄

印度支那三國人民加强團結，互相支援，堅持持久的人民戰爭，一定能夠排除萬難，取得徹底勝利。

南越各地展開鬥爭 促阮下台恢復和平

西貢堤岸等地工人罷工反對迫害反對加稅

【新華社河內一九七二年十一月二十五日電】據越南南方解放通訊社報道，越南南方敵佔區人民最近不斷展開反對美僞集團反動統治的鬥爭，以實際行動響應越南民主共和國政府和越南南方共和臨時革命政府先後於十月二十六日和二十八日發表的聲明。

美萩省會美萩市和四號公路沿線各城鎮集中居民區的數以萬計的居民，以及嘉定省盤縣縣城和一些鄉的一千多名居民，展開反對美國—阮文紹集團抓丁擴軍的鬥爭，並且要求阮文紹辭職，結束戰爭，恢復和平，實現民族和睦。

在隆安市，十一月七日約有一千名小販，拒絕參加美僞集團組織的反動示威。他們在僞警察的刺刀威脅下，拒絕排隊，拒絕呼反動口號，並且撕毀了敵人發給的旗子和反動標語，有近百名學生、僞軍士兵和僞政權人員前去支援他們。

在檳椥、迪石、朔莊、建平、安江等省敵佔區的人民，最近繼續展開反對阮文紹的「掛旗戰役」的鬥爭。檳椥省盛富縣安盛鄉邊榮村人民，十一月初在同前去强迫掛旗和掛阮文紹畫像的惡棍進行鬥爭時，揭露了美帝國主義和阮文紹的反動面目。一名僞軍家屬還撕毀了阮文紹的畫像，並且說：「是他使我兩個兒子死去，使我的丈夫失蹤。我不掛他的像。」

西貢—堤岸—嘉定區的工人和其他勞動者，從十一月初以來，掀起了要求和平的鬥爭。西米廠、志和車站和賢會米廠、守德碾瓦廠、堤岸紙廠、埃索石油公司、檳麻公司的工人，接連舉行集會或罷工，反對阮文紹集團對工人的迫害。特別是佛勒莫特煉乳公司的工人不顧阮文紹禁止罷工的法令，在十一月六日罷了工，要求給被解僱的工友復工。在西貢，有一萬四千多名三輪車工人和幾千名小商販也不斷展開鬥爭，反對阮文紹增加稅收。

分析美帝頑固狡猾陰謀 黎筍講述越南局勢

只要美不放棄侵略野心，越南全黨、全軍和全民的任務，就是繼續抗戰，直到徹底勝利。

【據新華社河內一九七二年十一月二十五日電】據越南通訊社報道，越南勞動黨中央委員會第一書記黎筍同志十一月二十一日視察了海興省。

黎筍同志在向海興省省委發表講話中，談到了當前越南革命的形勢和任務，並且分析了美帝國主義頑固和狡猾的陰謀。他指出，越南全黨、全軍和全民的任務是：只要美帝國主義沒有放棄侵略野心，還踐踏越南人民神聖的基本民族權利，那麼就必須堅持和大力促進抗美救國戰爭，直到取得徹底勝利。

黎筍同志在海興省負責同志的陪同下，視察了青晃縣。

黎筍同志還在青晃縣全縣幹部會議上就抗美救國形勢以及黨中央第十九次和第二十次會議決議發表了講話。

中黎外長續會談

【新華社北京一九七二年十一月二十六日電】我國外交部長姬鵬飛、副部長何英，今天下午同黎巴嫩共和國外交部長哈利勒·阿布·哈馬德繼續進行會談。

我國網球隊自朝返抵京

【據新華社北京一九七二年十一月二十六日電】中國網球隊在領隊尹敏、副領隊朱維剛率領下，結束了對朝鮮民主主義人民共和國的友好訪問，今天乘火車回到北京。國家體委負責人李夢華，有關方面負責人朱仄、牟作雲、呂清哲，以及網球教練員運動員到車站迎接。

尼首相致函周總理 感謝中國款待援助

讚毛主席對尼泊爾願望有卓越理解

【新華社北京一九七二年十一月二十五日電】尼泊爾王國首相基爾提·尼迪·比斯塔在結束對中國的訪問時，給中華人民共和國國務院總理周恩來發來一封感謝信。全文如下：

親愛的總理：

在離開你們偉大的國家之前，請允許我對你們給予我和我的夫人和隨行人員的殷勤友好的款待表示深切的讚賞和衷心的謝意。並感謝貴國爲尼泊爾的發展提供了新的經濟援助。

我們在你們偉大的國家逗留的整個期間，李先念副總理和夫人林佳楣，以及陪同我們的其他一切人員對我們照顧備至。我們所到之處，都受到充滿友好情誼的接待，使我們感到十分親切。

中國人民在各方面取得的巨大成就，他們的獻身精神和積極性，都使我們得到深刻的印象。謹祝他們取得更加偉大的勝利。

我非常榮幸和滿意地會見了毛澤東主席——他對尼泊爾的願望一貫表現了卓越的理解。

我收到閣下致我國元首比蘭德拉國王陛下的信。我回到加德滿都時，將立即呈交。

我們深信，尼中兩國之間的友誼將不斷增長。

順致最親切的敬意。

基爾提·尼迪·比斯塔

一九七二年十一月二十五日於廣州

姬鵬飛會見烏干達特使

進行了友好談話 並設宴招待

【新華社北京一九七二年十一月二十六日電】外交部部長姬鵬飛、副部長何英今天晚上會見並設宴招待烏干達共和國總統特使邁克爾·翁多加及其隨行人員卡齊加西。賓主進行了友好的談話。

參加會見和宴會的有外交部非洲司司長何功楷，禮賓司副司長朱傳賢和工作人員周明基、徐爾維、梁銀柱等。

今天上午，何英副部長同翁多加特使舉行了會談。

周總理會見埃衛生代表團

進行了親切友好談話 衛生部負責人陳仁洪參加

【新華社北京一九七二年十一月二十五日電】國務院總理周恩來，今天下午會見了埃及衛生部長馬哈茂德·穆罕默德·馬赫福茲教授和由他率領的埃及衛生代表團全體成員，同他們進行了親切友好的談話。

參加會見的代表團成員是：穆罕默德·薩布里·扎基醫生、艾哈邁德·卡邁勒·馬曾醫生、艾哈默德·穆罕默德·阿卡德·曼蘇爾·穆罕默德·烏卡醫生、阿里·西納·陶菲克醫生、馬利克·馬哈茂德·努姆發賽醫生、哈伊里·艾哈默德·艾哈默德·卡邁勒·奧斯曼工程師，阿布德—穆奈姆·穆罕默德·薩姆拉醫生、艾哈默德·阿卜杜勒·穆奈姆·穆罕默德·馬菲醫生、陳拉赫·賈拉勒·阿卜杜勒—達耶姆。

埃及駐中國大使館臨時代辦法赫雷和其他外交官員也參加了會見。

會見時在座的我有關方面負責人和工作人員有曹克強、劉英亨、陳海峯、朱瀾、馬洪恩、楊治、翠秀真、徐守仁、楊福昌、寧壽葆、趙青田、孫鳴一等。

舉行宴會歡迎黎巴嫩外長 姬鵬飛講中東局勢

超級大國圖搞不戰不和局面必遭中東人民反對
黎外長說巴勒斯坦權利必須尊重以軍必須撤退

【據新華社北京一九七二年十一月二十五日電】外交部長姬鵬飛今天晚上舉行宴會，熱烈歡迎黎巴嫩共和國外交部長哈利勒·阿布·哈馬德和夫人。

我國外交部副部長何英，外貿部副部長陳潔，外經部副部長陳慕華，以及許寒冰、王浩同志，出席宴會作陪。

宴會在人民大會堂宴會廳舉行。宴會廳裏並排懸掛着黎巴嫩國旗和中國國旗。席間，樂隊演奏了黎巴嫩樂曲和中國樂曲。

姬鵬飛外長在宴會上講話，熱情讚揚中黎兩國人民的友誼。

姬鵬飛外長指出：「第三世界國家更廣泛地聯合起來，反對超級大國的侵略、顛覆、控制、干涉和欺負的鬥爭日益向前發展，它們出於共同的利益和願望，正在形成一支强大的力量，在國際事務中發揮着越來越重要的作用。」

「在中東，英雄的阿拉伯各國人民和巴勒斯坦人民決心排除各種困難，把反侵略的鬥爭推向前進。大國爭奪勢力範圍，力圖在這一地區保持一種不戰不和局面的陰謀，必將遭到巴勒斯坦人民和阿拉伯各國人民愈來愈强烈的反對。」

姬鵬飛外長說：「我們兩國相距遙遠，但是長期以來，阿拉伯各國人民和巴勒斯坦人民要求加强團結，共同對敵的趨勢正在發展。這是他們克敵制勝的重要保證。以色列猶太復國主義在大國的支持和縱容下，仍在繼續堅持其侵略和擴張的政策，並不斷玩弄種種騙人伎倆，但是具有鬥爭傳統和日益覺醒的阿拉伯各國人民和巴勒斯坦人民是嚇不倒，也騙不了的。他們加强團結，堅持鬥爭，並依靠自己的力量，並在世界人民的聲援和支持下，一定可以取得勝利。」

哈馬德外長在宴會上講話，他說：「儘管我們兩國遠隔萬里，有着……」[illegible]

「……都堅持真理，主持公道，支持被壓迫人民爲恢復合法權利而進行的鬥爭。」

「黎巴嫩認爲，只有在實現了尊重巴勒斯坦人民的合法權利和以色列軍隊撤出阿拉伯被佔領土這兩個基本條件以後，才有可能建立公正和持久的和平。」

哈馬德外長熱情讚揚中國所取得的進步。

姬鵬飛外長和哈馬德外長講話以後，樂隊分別奏黎巴嫩國歌和中國國歌。

尼克松基辛格 商談越南問題

【美聯社紐約二十六日電】美國總統尼克松於星期六晚和美國和談代表基辛格商談了一小時。白宮宣佈，尼克松深信，關於越南長期和平問題，「我們一定能獲得正確的解決方法。」新聞秘書齊格勒說，基辛格將於十二月三日回到巴黎，十二月四日和北越代表黎德壽再開始談判。基辛格從巴黎回來後立即與尼克松舉行會議。

我國和希臘乒乓隊 舉行首次友誼賽

【新華社雅典一九七二年十一月二十五日電】中國乒乓球隊同希臘乒乓球隊十一月二十五日晚在雅典體育場舉行首次友誼比賽。

在兩千多觀衆中，有希臘奧林匹克委員會副主席埃文格洛斯·朱爾蘇洛斯，希臘乒乓球協會主席克塞諾豐·哈迪薩爾蒂斯，秘書長赫利斯多斯·薩拉塔斯，希臘政府官員和一些體育組織的負責人。阿爾巴尼亞駐希臘大使利克·賽蒂，中國駐希臘大使館臨時代辦申志偉也在場觀看。

在比賽過程中，觀衆一再爲兩國運動員的高尚體育風格，友好感情和精采球藝熱烈鼓掌和歡呼。中國運動員在男女團體比賽和男子個人比賽中獲勝。比賽結束後，希臘乒乓球協會向兩國運動員贈送了禮物。

青·島·風·光 中國山東省膠州灣東岸的青島市，風景優美，氣候宜人，是著名的遊覽勝地。圖爲青島市的一角。（新華社圖片）

黎大使舉行招待會 李先念姬鵬飛出席

主賓共祝黎中友誼不斷發展

【據新華社北京一九七二年十一月二十六日電】黎巴嫩駐中國大使布斯塔尼和夫人今天晚上舉行招待會，慶祝黎巴嫩共和國國慶。正在北京訪問的黎巴嫩共和國外交部長哈利勒·阿布·哈馬德和夫人及其隨行人員出席招待會。

國務院副總理李先念，外交部部長姬鵬飛，一機部部長李水清，農林部部長沙風，國防部副部長王樹聲，外交部副部長何英，對外貿易部副部長陳潔，對外經濟聯絡部副部長陳慕華等應邀出席招待會。

招待會上，布斯塔尼大使和姬鵬飛部長先後講話，共祝黎中兩國人民的友誼不斷發展。

應邀出席招待會的還有有關方面負責人于桑、郭蕾、陳維稷、周鈞、張文彬、李大同、丁國鈺、許寒冰、王雨青、李青川、丁雪松、鄭海鯨、劉建功、丹彤、曹克強、韓叙等。

各國駐中國使節也應邀出席招待會。

用石油副產品鋪成黑色路面 全國鋪築渣油公路

已超額一成完成全年鋪築任務
渣油路和柏油路相彷車速效果顯著提高

【據新華社北京一九七二年十一月二十六日電】我國公路建設戰線廣大職工，認真貫徹執行黨的「鼓足幹勁，力爭上游，多快好省地建設社會主義」的總路線，提前兩個月超額百分之十完成了今年全國公路黑色路面的鋪築任務。黑色路面是用瀝青或渣油鋪築的公路路面，這種路面質量較好。今年前十個月這種路面的鋪築里程，比一九七一年增加了百分之二十五，比一九六五年的總和還多一倍。路面質量比過去有了顯著提高。黑色路面發展較快的山東、河南、河北等省，今年不僅多快好省地完成了全年的鋪築計劃，而且在設計、施工和科學實驗等方面也取得了不少新成績。

近幾年來，在各省、市、自治區各級黨委和革命委員會的領導下，廣大築路職工和貧下中農社員，積極鋪築黑色路面，提高路質量。針對我國的資源情況，各地除修建瀝青路面外，還用石油工業的副產品渣油，成功地鋪築了黑色路面。這種渣油路面可以顯著提高行車速度，降低油料消耗，同時減少車輛機件和輪胎的損耗，改善旅途條件，使用效果和瀝青路面相彷。我國渣油資源較多，今後大力發展渣油路面具有有利條件。

黑色路面的迅速發展，對改變我國公路的面貌，支援工農業建設，加强國防建設，方便人民生活，發揮了重要作用。

聯大決議設特別委會 研究各國對裁軍意見

中國考慮草案反映多數中小國的努力 投票贊成
陳楚在投票後重申我立場，並指出要裁軍就要真正裁，不能允許一兩個超級大國拿裁軍口號來欺騙世界人民。

【新華社聯合國一九七二年十一月二十四日電】聯合國大會第一委員會（政治和安全）十一月二十二日通過了阿富汗、阿爾及利亞、阿根廷和贊比亞等三十五個國家的決議草案，決定建立一個由三十五個會員國組成的特別委員會，「來研究各國政府就召開一次世界裁軍會議問題和有關的問題提出的所有意見和建議，並在意見一致的基礎上向第二十八屆大會提出報告」。

中國代表團考慮到這項決議草案反映了許多愛好和平的中小國家的努力，投了贊成票。表決結果是：一百一十一票贊成，零票反對，一票棄權。

蘇修領導集團爲了掩飾它到處侵略、擴張的社會帝國主義面目，製造虛假安全氣氛，麻痺世界人民，一貫打着「裁軍」的幌子招搖撞騙。早在去年的聯合國大會上，蘇聯代表團就拋出了一項提案，要求召開世界裁軍會議。這個提案由於既沒有提出明確目標，又沒有規定切實步驟，許多國家都表示反對或不感興趣，因而被擱置起來。在本屆聯大，蘇聯代表團再次提出這個問題，並且不顧一些國家的不同意見，硬要確定召開世界裁軍會議的日期、地點和籌備機構。蘇聯代表在聯合國內外竭力兜售這一提案，把它吹得天花亂墜，似乎現在已經萬事俱備，只差一個世界裁軍會議，只要這樣的會議一開，就可以天下太平，萬事大吉。

蘇聯代表這種欺騙性論調遭到許多代表的批駁。有的代表强調指出，「召開世界裁軍會議必須經過仔細的準備」，「世界裁軍會議應該有確定的目標」。有的代表則對召開這種會議的效果表示懷疑。一位代表指出，「儘管（日內瓦）裁軍委員會開了十年的會，「軍備競賽仍在繼續」。另一位代表說，「我們對這樣一個會議的結果並不抱許多幻想」。

還有一些代表針鋒相對地駁斥了蘇聯代表鼓吹的所謂「一次世界裁軍會議是首要的事」這種謬論。一個非洲國家的代表在發言中指出：「至於裁軍，不能把侵略者和被侵略者放在同等的地位。這個政治問題必須先解決，才能實現真正的裁軍。也必須先解決停止（爭奪）勢力範圍和霸權的問題，然後才可能實現真正的裁軍。」一個阿拉伯國家的代表說：「在考慮世界裁軍會議之前，必須記住，世界上還有人在爲爭取獨立和自由而進行英勇不屈的鬥爭。他們在對壓迫他們的人進行武裝鬥爭。難道要讓他們放下武器，同壓迫者和平共存嗎？」

十一月二十二日通過的決議强調指出，與會國「深信，只有確保有充分的條件來保障一切國家的安全，才能在裁軍方面取得巨大進展」。這是對廣大中小國家在裁軍問題上的正確立場的確認，也是對蘇聯代表團一貫鼓吹的「裁軍至上」的荒謬觀點的否定。

贊比亞代表盧薩卡代表五十二個提案國在會上解釋了決議草案規定要成立的特別委員會的職權。他說，這個特別委員會在完成工作時向第二十八屆大會提出的報告「將僅是各代表團的觀點和想法的一個報告」，而「並沒有任何約束力」。一些代表對這一解釋表示滿意。加拿大代表也主張，「特別委員會將不通過決議或作任何推薦」，而只是通過一項對大會的報告。

中國代表陳楚在投票後發言，說明中國的立場。他說：「我們認爲，要裁軍就要真正裁，而不能允許一兩個超級大國拿裁軍口號來欺騙世界各國人民，要召開世界裁軍會議就必須有利於促進世界各國人民反對帝國主義侵略政策和戰爭政策的鬥爭，真正有利於世界和平，而不能允許一兩個超級大國以兜售裁軍爲名行擴軍備戰之實。過去的教訓和現實的情況都告訴我們，十幾年高談全面徹底裁軍的結果，是兩個超級大國的全面徹底擴軍，是所有中小國家仍然經常處於被威脅的地位。一兩個超級大國所玩弄的裁軍騙局，不應該允許它再繼續下去。」

陳楚强調說：「中國代表團認爲，爲了使世界裁軍會議不至於變成一種騙人的空談，而能夠真正地開起來並有成效地進行下去，就必須有明確的目標和創造必要的條件。這就是：所有核國家，特別是擁有最大量核武器的蘇聯和美國，必須首先承擔明確的義務：在任何時候、任何情況下，保證不首先使用核武器；不僅彼此不使用，更重要的是保證不對無核國家使用核武器，必須撤回在國外的一切武裝部隊，包括火箭核武器部隊，撤銷設置在別國領土上的一切軍事基地，包括核基地。只有這樣，才能保證世界各國不分大小，一律平等，在沒有任何威脅的情況下討論並解決全面禁止和徹底銷毀核武器以及裁減常規武器這些重大問題。如果兩個超級大國連這些起碼的事情都不想做，而它們中卻有人喋喋不休地鼓吹什麼召開世界裁軍會議和進行籌備工作，這除了說明它們別有用心以外，是分文不值的。中國有句古話叫做「聽其言而觀其行」。像這樣的世界裁軍會議和籌備工作，中國代表團斷然不能同意，也斷然不會參與。」

陳楚最後說：「中國政府完全理解許多愛好和平和主持正義的國家爲反對超級大國進行軍備競賽而要求它們裁軍的善良願望，並願意同這些國家一起爲促進真正的世界裁軍會議的召開和順利進行而共同鬥爭。但是，歷史的經驗值得注意，我們也不應對此抱不切實際的幻想。鑒於已付諸表決的這項決議草案反映了許多愛好和平的中小國家的努力，我們願意表示支持。正如中國代表團在就決議草案協商過程中多次指出的那樣，雖然中國將不參加其中提到的特別委員會，但是，中國代表團可以同意與特別委員會保持接觸，就裁軍問題交換意見。」

曾福琴行啓事

敬啓者：本行開業近六十年，向秉忠誠服務之旨，歷蒙社會人士愛護照拂，至所感紉。茲因本行業務日益擴展，欣承本港樂器行業權威周仁驄君惠然應聘，自十一月一日起，出任本行經理要職。本其二十年之寶貴經驗，再參酌時代之需要，力求刷新改進，以爲愛好音樂之人士服務。向希各方賢達，舊雨新知，惠加指導，多所照顧，幸甚，感甚！

曾福琴行
總經理 羅天携 謹啓

一九七二年十一月廿七日

特評

今日入侵越南 徒陷當年覆轍
費正清談美新砲艦政策失敗

日本「每日新聞」英文版二十五日報道美國哈佛大學教授費正清二十四日在東京「亞洲事務研究會」舉辦的座談會上的一篇講話，題目是「美國同東亞的未來關係」。

費正清在談到越南問題時說：「我在這裏演說時，正好是美國在越南的目的遭到嚴重失敗的時候。美國這次失敗，主要是美國對於它正在越南做出什麼行動的觀點上，（在事實面前）迷糊掉了」。他暗示說：在越南「一意想使用武力，不會得到人類智慧的支持的。」

費正清說，「美國在東亞的歷史經驗充滿矛盾，它一方面反對英國在亞洲使用的砲艦政策，以及英國在亞洲的優越地位，另方面卻想在亞洲取得英國用砲艦政策得來的種種特權。」

從「門戶開放」談起

他從美國對中國宣布門戶開放政策的一段歷史談起。他說：「英國人來亞洲同中國和日本進行貿易，是在英國已經搶先一步在東亞建立了海上霸權之後。英國在東亞的活動是在英國海軍掩護下進行的。」美國宣布中國門戶開放政策，目的在於「在英國發展商務地區，美國享有同其他國家同樣的貿易機會」。

費正清認為美國沒有領會英國和日本對中國施行砲艦政策的外交作用。他說：「美國缺乏使用砲艦政策的外交經驗。英國和日本在早期使用砲艦政策對付中國。這個政策的作用，是用武力威脅和外交要求交替使用的方式，來達成一個（同中國）貿易的系統。可是美國沒有搞通一套……美國從來沒有碰到這樣的問題：是使用武力好呢？還是不使用武力好呢？怎樣把威脅使用武力同利用砲艦政策以達成外交談判或發展商務關係目的的（兩種不同）手段合併起來使用呢？」

美對越採「砲艦政策」

由於缺乏上述的經驗，費正清認為美國對東亞的政策是不現實的，也沒有負起自己的責任。他說：歷史的經驗「使得美國對東亞的政策和它在東亞的地位，懷有非常不現實和不負責的感覺。美國反對砲艦外交，反對英國（在東亞的地位），可是它卻樂於取得大英帝國用砲艦外交得來的一切特權。美國這個想法是同它的經驗存在着矛盾的。」

費正清談到越南戰爭後把美國在亞洲的歷史經驗同當前越南局勢連繫起來說：「我可以這樣地說，在美國的軍事意識上面講，在美國初步相扶上面講，它對越南是使用砲艦政策，即是說，美國的目的是利用武力來取得（在越南的）優勢地位。我認為美國已經顯出它缺乏砲艦外交的經驗。而砲艦政策今天在越南顯出它的非常巨大的破壞性。今天，無限制地使用砲艦政策的日子已成過去。一意想使用武力，不會得到人類智慧的支持的。一如英國之在東亞。」

新當選總理柯克對記者發表談話
新西蘭對外政策將有改變
將逐步退出東約組織 主動與中國建交

【美聯社新西蘭．克賴斯徹奇二十六日電】新當選的新西蘭工黨總理柯克今天說，新西蘭將重新檢討它的外交政策。

工黨在星期六在大選中取得壓倒性勝利後，柯克雖有些疲倦，他對美聯社記者說，新西蘭對外政策將有很大改變。

他說，其中包括新西蘭將逐步退出東南亞條約組織。

柯克說，新西蘭將採取新的主動，走向承認中華人民共和國。他在九天內將向總督宣誓就任總理。

他說，以前的政府在中國問題上採取拖延政策。我們要更加迅速得多地探討對華政策的立場。

【新華社北京一九七二年十一月二十六日電】據克蘭消息：新西蘭在十一月二十五日舉行了第三十七屆議會選舉。選舉結果，工黨在議會中獲得了多數席位。因此，工黨將組成新內閣。

據西方通訊社報道，參加投票的選民約佔選民總數一百五十七萬的百分之八十二。其中，工黨得票百分之四十八，現執政黨國民黨得票百分之四十二。

根據選舉結果，在新西蘭新議會八十七席中，工黨得五十五席，國民黨得三十一席，還有一席尚未見分曉。

新西蘭議會議員由普選產生，任期三年。上屆議會選舉是一九六九年。在上屆議會八十四席中，工黨佔四十席，國民黨佔四十四席。

民軍圍攻清嘉基地
目前已進入阮軍防線三百碼內
在北部戰線民軍向越門河推進

【法新社西貢二十六日電】越南南方解放軍進攻南越中央高地波來古和柬埔寨邊界之間的阮軍重要基地清嘉基地。今天消息說，解放軍已進入這個防線的三百碼之內。

阮軍發言人說，過去二十四小時內，解放軍再次砲轟和進攻該基地的若干防守據點。

該基地東部和東南部外面幾百碼的防守駐軍和解放軍交戰，東北邊遠約一公里的一個據點也發生交戰。

發言人說，阮軍要求猛烈砲轟支持，軍事司令官下令阮軍和美國飛機和B—五二轟炸機進行猛烈轟炸。

與此同時，在廣治北部前線地區，解放軍在大砲和迫擊砲的支持下繼續阻止阮軍向北部越門河推進。

廣治市東北部和北部四至八公里的地方，阮軍和解放軍經過一場砲戰之後，進行地面交戰。

發言人說，實際上就在星期六一天，阮軍陣地就挨了一千三百五十枚大砲和迫擊砲彈。他又說，阮軍方面的傷亡是三人死亡，二十一人受傷。

【新華社河內一九七二年十一月二十六日電】據越南南方解放通訊社報道，越南南方廣治、巴地、邊和等省人民解放武裝力量最近連續出擊，取得新的戰果。

廣治省人民解放武裝力量十一月二十二日和二十三日在廣安、廣光、清會以及二八一、一〇五高地西面地區打死、打傷敵人四百多名，繳獲一批武器和軍用物資。

巴地省地方部隊十一月十二日凌晨進攻下成縣地區的敵人大型倉庫區，摧毀儲存炸藥、化學毒藥和凝固汽油彈的彈藥庫十五座。在這之前，這個省地方部隊十一月九日在仁澤軍事支區宋甸據點全殲敵人一個保安連，全殲兩個排，重創一個排。

邊和省軍民從十月三十一日到十一月十一日連續進攻西貢防線上的敵人，消滅敵人三百名，繳獲許多武器、彈藥和軍用物資。

安江省游擊隊和地方部隊十一月上旬連續進攻敵人，打死打傷和俘虜敵人一百五十多名，擊沉敵船兩艘，擊傷多艘。

隆安省游擊隊和地方部隊十一月三日、四日、十三日和十五日在秋和縣殲敵一百五十多名，繳獲一批武器。

土龍木省和檳椥省地方部隊和游擊隊最近也殲滅一批敵人，繳獲一批武器和軍用物資。

結束訪問長沙
柬首相前往武漢
離湖南時華國鋒等歡送

【新華社長沙一九七二年十一月二十五日電】賓努首相和夫人、英．薩利特使等結束了在湖南的參觀訪問，今天晚上乘專車離開長沙去武漢。隨同訪問的柬埔寨王國民族團結政府的大臣以及駐外使節同車離開長沙。

湖南省革命委員會代主任華國鋒、副主任楊大易、劉青錫、李振軍、尚子錦、湖南省軍區副政委趙廣恩、長沙市革命委員會主任梁林等和長沙市的群衆到車站熱烈歡送。中國駐柬埔寨大使康矛召和楊示同志陪同前往武漢。

賓努首相和夫人、英．薩利特使等在今天離開長沙以前，曾經參觀了毛主席早期革命活動紀念地湖南省第一師範學校，中共湘區委員會舊址清水塘，以及湖南湘繡廠。

海防軍民萬衆一心
先後擊落美機三百

【美聯社東京二十七日電】越南通訊社今天說，北越砲手昨天早上在海防市擊落一架無人駕駛的偵察機。

通訊社說，直至目前為止，這架偵察機是在海防市被擊落的第三百架美機。

本報特稿

美對華貿易落後於日本
——美國商人埋怨政府講得多而做得少

【本報紐約航訊】美國一位研究中美貿易的商人，十一月二十三日在紐約發表聲明，抱怨美國政府在尼克松總統二月間訪問中國以後，沒有採取足夠的行動，以致日本在中日建交後八個星期中在對華貿易上取得的進展，比美國在九個月來取得的同類進展更大。

這位美國商人名叫沃利斯．查夫金，他是專門研究美華貿易問題的美華貿易公司的主席，而美華貿易公司則是比杜爾—索耶爾公司的子公司。

查夫金在談到尼克松政府的對華政策時說：「我們講得多而做得少。」日本由於八周前同中國建立了外交關係，已經走在美國的前頭。中日建交已使日本人能夠同中國建立直接的運輸和金融聯系。

這位美國商人說，尼克松總統遲遲未能採取他所說的假如對華貿易要取得真正進展，白宮就必須採取的四項行動，實在太糟糕了。這四項行動就是：

——美國必須表明，台灣的未來必須在沒有美國干涉的情況下，由北京和台北自行決定。

——必須同北京建立外交關係，同時，重建同中國的商務、金融和運輸聯系。

——中國必須包括在美國對外貿易的最惠國名單內。

——必須解凍一九四九年中國革命勝利時被凍結的中國資產。

查夫金並說，同北京的外交關係一旦建立，美國就應當派出貿易和工業專家，長駐中國的常設辦事處，而不要再做「中國觀望者」。

尼泊爾黃麻增產七千噸

【據新華社加德滿都一九七二年十一月二十四日電】尼泊爾政府在努力增加糧食生產的同時，最近幾年還採取了一系列措施，增加其他農作物的生產，使得黃麻、煙草和甘蔗的生產有顯著的提高。

黃麻是尼泊爾最重要的出口工業作物。在一九七〇年—一九七一年財政年度，黃麻產量達到五萬二千九百九十五噸，比一九六六—一九六七年財政年度增加了七千二百零一噸。

天水雕漆

中國甘肅省的傳統工藝品——天水雕漆，近年來在製作工藝和花色品種方面都有了新發展，產品銷售世界許多國家和地區。

中國漆器有兩千多年歷史。天水雕漆是漆器的一種。它利用當地隴南山區出產的生漆，調合黃地優良的漆料，用推光、雕填、彩繪、描金、脫胎和鑲嵌等傳統技法，製成屏風、桌、椅、瓶、盤等各種漆器工藝品。天水雕漆的工藝精細複雜，從木胎到成品，需要經過二百多道工序，僅上漆就達數十次，因此具有烏黑明亮、堅固輕巧、防腐、耐酸等特點。

天水雕漆的生產得到了國家的大力扶植。解放初期，從事天水雕漆的僅有二十多個手工藝工人，現在已建成有數百名工人的天水雕漆工藝廠。並從全國各地調進來象牙、玉石、螺鈿等名貴原料。由於發揮了老藝人的積極性，並且培養了一批有文化的青年工人，使這個廠生產的雕漆工藝品藝術水平和產品質量都有了較大提高。

（上圖）遵照毛主席關於「古為今用」「推陳出新」的指示，天水雕漆工藝廠最近設計了許多富有中國民族風格的雕漆工藝品新圖案。圖為該廠的老工人、技術人員和領導幹部在一起研究新圖案。

（下圖）天水雕漆工藝廠生產的文物雕刻圖案屏風，屏風上鑲嵌了玉石料、象牙、貝殼雕刻的各種出土文物的圖案。

（新華社照片）

挪威國防部宣佈
外國潛艇已溜走

【路透社奧斯陸二十六日電】挪威國防司令部今晚在這裏宣佈，挪威艦隻和飛機搜索了兩星期的一艘外國潛艇已經溜出了挪威領海。

【法新社奧斯陸二十六日電】挪威海軍今天繼續在挪威西海岸索尼峽灣進行搜索外國潛艇的工作。

今天早晨，挪威國防部長斯立比、最高軍事司令部和國防部正式發言人舉行了高級會議。

我醫學團在法參觀
觀看醫院開心手術
並與研究白血病的貝爾納教授座談

【據新華社巴黎二十五日電】中國醫學代表團十一月二十四日和二十五日繼續在巴黎進行參觀訪問，並且同法國醫務界人士親切會見和友好交談。

代表團參觀了巴黎的布魯塞醫院、波爾．羅亞爾婦產醫院、聖路易醫院、聖安托萬醫院、鐳研究所以及醫療器材總公司。

在布魯塞醫院，代表團在院長第一助理烏塞教授陪同下，參觀了醫院的心臟外科、耳鼻喉科、小兒科，觀看了開心手術，並且同幾個教授進行了親切的交談。

代表團在參觀波爾．羅亞爾婦產醫院時，受到了該院院長瓦朗戈教授和法中友協主席團成員、著名小兒科大夫明科夫斯基教授的熱情接待。明科夫斯基教授訪問過中國，認識代表團成員林巧稚大夫。當他認出林巧稚大夫時，非常高興，彼此熱情交談。在這個醫院裏代表團還會見了法國一些著名針灸大夫。

聖路易醫院是歐洲和法國最古老的一所醫院，建於一五八〇年，以研究和治療白血病而著名。這個醫院的讓．貝爾納大夫是研究和治療白血病的著名教授，他曾於一九五八年訪問過中國。當中國醫學代表團到這個醫院參觀時，貝爾納教授熱情接待了代表團，在自己的辦公室內同代表團進行了座談。貝爾納教授詳細地向代表團介紹了研究和治療白血病的進展情況，向代表團贈送了醫學資料，而且親自陪同代表團參觀。吳蔚然團長以代表團全體成員的名義向貝爾納教授贈送了一幅織錦，以表達中國醫學代表團的感謝。

代表團在參觀聖安托萬醫院和鐳研究所時，也受到法國醫務界同事的熱烈歡迎。聖安托萬醫院的著名肝病學教授卡羅利大夫犧牲自己的休假時間，兩次親切會見中國醫學代表團，互相交流在研究和治療肝病方面的經驗。

蘇哈托訪歐後
昨返抵雅加達

【路透社雅加達二十六日電】印尼總統蘇哈托結束了訪問西歐國家兩周後，今天返抵這裏。

在兩周的時間內，他訪問了法國、比利時、瑞士、意大利和梵蒂岡。

蘇哈托在此行曾在德黑蘭和仰光暫作停留，與伊朗國王和緬甸總理奈溫舉行會談。

空軍少校駕機發射火箭 襲擊
約旦國王遇刺傷腿
傳發生政變 三百軍政人員已被捕

【路透社貝魯特二十六日電】黎巴嫩一家報紙今天說，十一月十八日（星期六），約旦國王侯賽因遇刺，大腿被火箭砲彈片弄傷，已進入陸軍醫院。

右翼獨立報「今天報」在第一版刊登的消息說，一項軍事政變計劃被揭露後，有人企圖行刺侯賽因。這項政變計劃原來預定在本月底進行。

報紙說，約旦當局制止政變者和反對侯賽因政權的某一個阿拉伯國家在黎巴嫩首都貝魯特進行接觸時，約旦情報局發現了政變的詳細計劃。

據消息說，安曼已接到消息，特別是關於達嘉尼在貝魯特進行的接觸。達嘉尼是約旦銀行行長，前約旦內閣閣員。

報紙說，本月初當達嘉尼回到安曼時就被拘捕。

報紙說，發現這一情報後，約有三百名軍政人員（包括約旦禁衛軍中的軍官）被拘捕。

「今天報」說，政變計劃被揭露時，約旦空軍少校卡蒂勒決定行刺侯賽因。卡蒂勒乘坐一架有火箭砲的軍用飛機在侯賽因王宮上空盤旋，當時侯賽因準備乘直升飛機去視察若干軍隊。

報紙說，直升飛機停在王宮前，準備起飛，當侯賽因從王宮一出來，卡蒂勒就向直升飛機發射火箭，侯賽因立即被送入醫院。報紙說，侯賽因的空軍部隊飛行員駕機追趕卡蒂勒的飛機，並把該機擊中在空中爆炸。

這時候，官方消息說，國王侯賽因因疲勞必須在陸軍醫院休養。官方消息同時還宣佈，空軍少校卡蒂勒在進行訓練任務時，因飛機墜毀喪生。

泰木材嚴重缺乏
每年需要進口四百萬立方米

【法新社曼谷二十六日電】泰國林業部官方人士今天說，目前泰國嚴重缺乏木材，正在進口木材。

他說，泰國一年需要四百萬立方公尺木材。

去年頭九個月進口木材約七萬立方公尺。

林業部說，這裏的木材價格漲得十分高，將來任何人想建房屋會十分困難。

國際點爪

都柏林戲院爆炸
當時正映午夜場

▲愛爾蘭首都都柏林二十六日消息：都柏林中部的一間戲院今天凌晨放映午夜場電影時，突有一枚炸彈在戲院內發生爆炸，炸傷四十人。

大部份傷者的傷勢不重，但仍有其中四名傷者留醫。

這枚炸彈顯然是被人裝置在戲院一條出路外，當時，有二百人正在戲院內看電影，包括戲院在內的十層高大廈被震損。

▲羅馬二十六日消息：保安警察今天在八個旅行袋中搜出機關槍、手槍、手榴彈和炸彈。這些旅行袋是遺留在羅馬菲烏米奇諾機場的搭客候機室內。

兩名羅馬警察昨晚深夜在機場搭客候機室內發現八個旅行袋，這些旅行袋被人遺置在那裏，保安人員今早打開這些旅行袋搜查，共搜出四枝機關槍、兩枝手槍、八枚手榴彈、四枚炸彈和一批槍械的保彈夾。

▲馬尼拉二十六日消息：「每日快報」今天報道，一部巴士在菲律賓中部獨魯萬市北六十三公里處，滑落一百呎的峽谷中，造成五人喪生，三十五人受傷。

▲吉隆坡二十六日消息：馬來西亞移民局總監卡利爾今天說，馬來西亞已在今年九月開始禁止嬉皮士入境，這項禁令現仍一直實施。

馬來西亞行新令
禁止嬉皮士入境

卡利爾說，馬來西亞發出這項禁令之後，國內的嬉皮士便自動離去，直至現在，馬來西亞仍不需要驅逐任何遊客出境。

卡利爾說，判斷一個遊客是否為嬉皮士的標準，是由移民局官員來確定，直到目前為止，仍沒有接獲有關不滿移民局官員有濫用這種權力的投訴。

移民局官員已接到有關禁止嬉皮士的移民指示，指示移民局官員禁止那些留着長頭髮和穿着骯髒衣服的人入境。

描橫談

巴黎會談美又製造障礙

黎德壽、基辛格在巴黎恢復舉行的會談，又因美國方面製造新障礙，宣布暫時休會。

這一會談從十一月二十日起在巴黎重開後，二十五日雙方舉行了六次會談，隨後宣佈暫時休會九天，至下月四日。

在這次會談重開前，美國曾一再對會談散佈樂觀空氣，說什麼「和平伸手可及」，「只要和談恢復，三、四天就可達成最後協議」等等。可是事實完全相反，美國在巴黎會談中，繼續搞騙的陰謀，利用阮文紹來反對美國早已同意的「關於結束戰爭，恢復越南和平」的協定。

據巴黎透露出來的消息，美國除要求所謂「北越軍撤退」外，還提出要排除中立派參加三方面組成的民族和睦委員會。這完全是蓄意阮文紹的翻調和企圖維護自己的需要的東西。美國拿所謂阮文紹的反對來製造新困難，其實是十分可笑的。越南「人民報」評論員文章說得好：木偶怎麼能夠操縱自己的主人呢！

越南問題雙方在巴黎談判了四年多，得不到解決的原因完全在於美方。例如美國不斷提出「北方侵略南方」，要求「雙方撤軍」，現在卻又說了話不算數，企圖加以抵賴。北越對美國的所作所為，已提出警告，問它「是否是一個一百八十度的大轉彎，要求修改整個問題？」「是否是一種延長談判的手段，妄圖搞強化和延長戰爭的行動，繼續追求軍事勝利的幻想呢？」

如果美國方面不肯以行動來表明它對和談的誠意的話，北越的態度是十分明確而堅定的，那就是：「戰鬥到充分取得自己的神聖的基本民族權利時為止。」

越南經濟代表團
自重慶返抵北京

【據新華社北京一九七二年十一月二十五日電】由越南勞動黨中央政治局委員、越南民主共和國政府副總理黎清毅率領的越南民主共和國政府經濟代表團，在結束對重慶的友好訪問後，由外經部副部長韓濟正陪同，路經武漢，今天乘專機回到北京。外貿部副部長李強，中國人民解放軍副總參謀長彭紹輝前往機場迎接。

柬埔寨唯一合法政府
獲各國人民廣泛支持

國際資料

一九五三年柬埔寨獨立後，柬埔寨王國政府在諾羅敦．西哈努克親王的領導下，奉行和平、獨立、中立政策。柬埔寨王國政府於一九五五年參加聯合國，其後當選為聯合國非殖民化委員會成員國。在諾羅敦．西哈努克親王倡議下，於一九六一—一九六二年召開了解決老撾問題的擴大的日內瓦會議，並為此成功地協助。它在國際事務中主持正義，堅決反對帝國主義的侵略和干涉，致力維護印度支那和平，積極支持越南人民和老撾人民的抗美救國戰爭。朗諾—施里瑪達集團在美國策動下於一九七〇年三月十八日發動了反對諾羅敦．西哈努克親王的政變，非法篡奪政權，不久又非法宣佈取消王國憲法，成立所謂「高棉共和國」。

民族團結政府在七零年五月成立

一九七〇年三月二十三日，以諾羅敦．西哈努克親王為主席的柬埔寨民族統一陣線在北京成立，並且發表了告高棉同胞書和五點莊嚴聲明。西哈努克親王以柬埔寨合法的國家元首的名義宣佈，堅決解散違反憲法的朗諾—施里瑪達政權和議會，並且號召一切愛國的高棉人打倒賣國賊，把他們的帝國主義主子趕出柬埔寨。同年五月三日至四日，在諾羅敦．西哈努克親王為主席的柬埔寨民族統一陣線的領導下，召開了柬埔寨人民全國代表大會。四日公佈了柬埔寨民族統一陣線政治綱領。柬埔寨民族統一陣線領導下的王國民族團結政府五日宣告成立。

金邊賣國集團是美國一手扶植起來的傀儡集團，為高棉人民所唾棄。它對內鎮壓柬埔寨人民，對外投靠美國，靠「美援」來維持其統治。最近，這個集團內訌加劇，貪污、腐敗成風，在金邊集團統治區，柬幣不斷貶值，糧食價格暴漲。總之，金邊集團在政治和經濟各方面都陷於困境。

十一名大臣副大臣在國內

以諾羅敦．西哈努克親王為首的柬埔寨王國民族團結政府的一些成員在一九七〇年三月十八日以前就擔任過王國政府的首相、大臣、大使、議員等。有十一名擔任重要職務的大臣、副大臣（其中包括副首相兼國防大臣、內政大臣以及新聞、宣傳大臣）在國內行使職權，卓有成效地領導柬埔寨人民進行抗美救國戰爭。兩年來，柬埔寨人民和民族解放人民武裝力量在抗擊金邊集團以及美軍和西貢偽軍的戰鬥中，共殲滅美軍、西貢偽軍和金邊偽軍近二十三萬名，在柬埔寨近百分之九十的國土和十分之七的人口獲得解放。在解放區，王國民族團結政府通過村、鄉、縣、省各級行政組織有效地行使其權力，建立了民主制度，人民選擇自己的代表參加管理各級公共事業，大力發展經濟和文教衛生事業。

現已有近卅國承認王國政府

目前，已有近三十個國家和民族解放組織承認柬埔寨王國民族團結政府是柬埔寨唯一合法政府。

在諾羅敦．西哈努克親王的倡議下，一九七〇年四月舉行了印度支那人民最高級會議，加強了印度支那三國人民的團結，結成了堅強的戰鬥統一陣線。今年，柬埔寨國家元首諾羅敦．西哈努克親王兩次訪問了越南民主共和國和朝鮮民主主義人民共和國。六月至七月又先後訪問了羅馬尼亞、阿爾巴尼亞、阿爾及利亞、毛里塔尼亞和南斯拉夫，受到了這些國家的政府和人民的熱烈歡迎和盛情接待。八月十日，有六十多個國家參加的不結盟國家外長會議決定，由柬埔寨王國民族團結政府代表團作為柬埔寨的唯一合法代表參加會議。這表明，柬埔寨王國民族團結政府的國際威望日益提高，柬埔寨人民的正義事業得到了各國人民日益廣泛的同情和支持。（新華社）

尼克松蟬聯總統後
美國各項政策的趨向
——原載「美國新聞與世界報道」

現在，可以摸出尼克松總統第二個任期的一些政策了。新的四年任期，將於一九七三年一月二十日的就職日正式開始。

實際上，尼克松總統及其周圍的人，老早就開始計劃第二任期的各項政策了。不過，他們指摘提出的政策，只是重點的改變，而不是方向的基本改變。

本報選輯

注意力轉向歐洲？

國內事務將提升到優先考慮的名單。某些先前擬出的目標將被拋棄，已經失敗了的計劃將被擯斷。

福利、住屋、環境、稅收，將會有新的做法，但不會提出新的全面社會計劃。總統認爲，華盛頓的聯邦政府，已經「過於龐大，過於花費了」。

美國作爲一個世界大國，將把更多的注意力，由東南亞轉回到歐洲，加強在長年累月的越南戰爭中遭到削弱的傳統的歐美關係。但是，美國在世界其他地區（例如印度支那和危險的中東），將保持強大的力量。

尼克松總統第二任期的各項政策怎樣呢？下面是政府官員（其中一些是總統最高級的政策計劃人）的若干看法：

國內困難如何解決

經濟政策：尼克松將設法來行下面的政策，促進生產、工作和入息的增長率，而不致伴隨來物價的急劇上漲。

政府開支：總統助手說，白宮準備在未來若干個星期內，採取「急劇行動」，以抑制聯邦政府的預算。

勞工：政府勞工政策的一大目標，就是設法避免可能打亂經濟發展和威脅物價穩定的癱瘓性罷工。

失業：總統助手說，他許下諾言，要把現在徘徊於百分之五點五的失業率，在今後若干個月內，抑制到百分之四到四點五之間。

農業政策：農業計劃人員的主要目標，是要協助農戶更多地從市場而更少地從政府取得入息。他們預料，政府可能削減一些農業計劃。

對外貿易：總統新的計劃推進已在進行中的計劃，使美國工業在國外市場取得更大的份兒。

貨幣戰和燃料危機

一位內閣成員說：「今後四年，我們面臨的最嚴重的國際經濟問題，就是同歐洲共同市場各國和日本的貿易關係。」他並說：「我們要運用我們擁有的一切討價還價的籌碼，來使歐洲和日本，爲美國產品和美國投資開放市場。」

歐洲人將繼續要求美國，可以用美元兌換黃金或其他貨幣，但是，美國不會迅速作出新的讓步，除非容許它同世界各地自由推銷產品。

燃料危機：尼克松將在今後幾個星期，迅速行動，制訂一項統籌計劃，來處理美國日益嚴重的燃料荒。

政府改組：一位白宮助手說，尼克松將作出「非常的努力」，來改組政府。總統相信，許多美國人已對各級政府失去信任。

內閣：預料在總統的第二任內閣內，將出現一些新面孔。不過，現在的尼克松班子，大部分將於短期內繼續留任。

最早改組的可能是國防部和國務院。國防部長萊爾德已暗示有意離開。據一些觀察家說，國務卿羅杰斯也可能離開。

憑藉實力與蘇對話

國際事務：一旦越南戰爭結束，尼克松將把他的注意力，轉向在軍事上、政治上和經濟上，加強美國在歐洲的地位。

總統將於第二任初期訪問西歐。此行的部分目的，在於顯示，美國仍然認爲北大西洋公約的組織，是美國對外的基本聯盟。

印度支那在停火後，還要一段長時間，才能實現真正和平。南、北越的政治戰將繼續下去。美國不會離開東南亞。美國空軍和海軍力量將維持在泰國、菲律賓和第七艦隊。

國防：在第二任期的議事日程上，還看不到美國國防或國家安全政策會有什麼急劇的改變。總統說，美國國防將保持強大，其根據是：只有一個強大的美國，才能同對手進行成功的談判。

雖然預料會在越南實行停火，但是，國防開支將比現在一年七百六十億美元的水平，略爲提高。其理由是：有必要替換舊的武器儲存，發展新的武器計劃，並應付與日俱增的軍餉。但是，武裝部隊人數將會下降，大概將穩定在二百萬多一點的水平。徵兵制定於一九七三年中結束。

尼克松將反對國會要求削減歐洲美國駐軍的壓力，並將要求國會增加對盟國的軍事援助。國內外的一些基地將會關閉或縮小，但它將推動艦艇和轟炸機的現代化計劃。

（節譯自十一月二十日「美國新聞與世界報道」）

外論選評

美國西歐紛加限制
日本鋼鐵業難以大發展
（英）「泰晤士報」

英「泰晤士報」十月六日刊登一篇題爲「日本鋼鐵業大發展的企圖受到出口限制的影響」的文章，摘要如下：

自從第二次世界大戰結束以來，日本鋼鐵業的發展是舉世無雙的。鋼錠生產由一九五〇年的四百八十四萬噸上升到一九七〇年的九千三百三十萬噸的高峯。隨着產量的增長，出口額也增多了，一九七〇年高達一千七百五十萬噸，佔世界出口總額的百分之二十。

自六十年代後期開始，西方對日本鋼的產量的迅速增長和它對世界市場的影響，就日益表示不安。而日本對發展其鋼鐵業的抱負，更使這種不安加重。日本打算到一九七五年把鋼的產量提高到一億六千萬噸。美國特別感到憂慮，因爲美國已成了日本鋼的唯一主要出口市場。

在六十年代後期世界鋼市場不景氣的時期，在美國和西德的倡議下，組成了世界鋼鐵學會。儘管有些日本鋼鐵公司對於該學會組成的動機有所懷疑，日本還是參加了。在一九六七年十月在布魯塞爾舉行的第一次年會上，日本的鋼業領袖稻山嘉寬明白表示了日本對鋼鐵業大發展的猶決，與西方許多鋼鐵業的保守見解形成對照。

一年以後在世界鋼鐵學會舉行第二屆年會的時候，兩方面的看法接近得多了。美國對於達成協議，限制日本（和歐洲煤鋼聯營）的鋼向美國出口，已經下定了決心。在美國提出如果達不到自動限制的協議，美國就將採取強迫性的限額的威脅下，協議終於達成了。

協議爲期三年，而且開始時，因爲世界鋼的需求有所恢復，此項協議似乎起些作用。可是當不景氣再度降臨時，協議就遠不能產生像倡議者所期望的效果，因爲它沒有規定防止日本集中出口高價產品。每年增長百分之五的規定，美國鋼商也認爲太寬。

去年世界鋼鐵學會在多倫多開會的時候，日本的想法發生了很大的改變。

世界鋼鐵業開始遇到戰後第一次真正的大蕭條，尼克松的新經濟政策也產生了深刻影響。日本的鋼鐵業在二十五年以來第一次出現減產。他們大發展的幻想煙消雲散。在多倫多開會的同時，鋼鐵業領導在蒙特利爾和其他地方會談了好幾個月，到今年才又達成了關於限制日本以及歐洲包括英國的鋼向美國出口的新協議。

新協議嚴格得多，把每年的增長率限定爲僅僅百分之二點五，對於不銹鋼和特殊鋼的限額並作出明文規定。同時，歐洲人擔心日本的鋼因爲不能向美國出口，會轉向歐洲出口，也設法與日本人達成了一九七二年限制日本鋼向歐洲出口的廣泛的協議。

不景氣和美元衝擊，對於日本人是痛苦的經驗；日本人在布魯塞爾的高調，到多倫多已變成較爲和緩慎重的調子；日本人已經在日本經濟發展是無止境的學說上後退了。

此刻，日本向美國和歐洲出口的鋼，大體上會遵守限額；但是日元升值使日本的鋼產品在國外市場上失去了吸引力。

資料

中國參加並捐款
聯合國三組織簡介

最近中國代表參加並受權進行捐款的聯合國工業發展組織、聯合國開發計劃署和聯合國資本開發基金是些什麼組織？

聯合國工業發展組織

聯合國工業發展組織（簡稱工發組織）於一九六七年成立。目前該組織有成員國一百三十七個，總部設在維也納。

工業發展組織是聯合國下設的一個多邊援助機構，也是聯合國開發計劃署的十七個參加和執行機構之一。

按照一九六六年第二十一屆聯大決議規定，「工業發展組織」的任務是：「協助、促進和加速發展中國家的工業化」。工業發展組織的援助資金來自：一、聯合國正常預算；二、聯合國開發計劃署撥款；三、各國政府的捐款。每年聯合國大會開會期間，舉行「工業發展組織」的認捐會議。

聯合國開發計劃署

聯合國「開發計劃署」成立於一九六六年一月一日，是由聯合國「特別基金」和「擴大的技術援助計劃」合併而成。總部設在紐約，它是聯合國主要的多邊援助機構。

據「開發計劃署」章程草案規定，這一機構的任務是「向發展中國家提供經濟和社會方面的發展援助」。

開發計劃署的資金，主要靠各國政府自願捐款。每年聯合國大會期間舉行一次認捐會議。近年來，每年有一百三十多個國家捐款，同時，它對一百四十多個國家、地區提供援助。

今年三月十七日，聯合國發表正式公告，宣布聯合國開發計劃署停止對蔣幫的「援助計劃」。

聯合國資本開發基金

聯合國「資本開發基金」是由發展中國家發起、並由一九六〇年第十五屆聯大通過決議原則上決定設立的。一九六六年第二十一屆聯合國大會決定辦理這項「基金」，作爲大會機構，在聯合國系統內以獨立地位執行任務。由於領導機構沒有解決，該「基金」由「開發計劃署」臨時代管。

「資本開發基金」的資金來源是各國志願捐款。從一九六七年開始至一九七一年已開過五次認捐會議，先後參加認捐的五十三國，都是發展中國家。

通訊

海灣三國訪問記
新華社記者

以中東「石油湖」著稱的海灣，出現了三個新獨立的阿拉伯國家——巴林國、卡塔爾國和阿拉伯聯合酋長國。這三個國家是在當地人民經過長期英勇的鬥爭，迫使殖民主義者不得不結束一個世紀左右的所謂「保護」之後，於去年下半年先後宣告獨立的。

阿拉伯聯合酋長國位於海灣的南岸，是由阿布扎比、迪拜、沙迦、阿治曼、烏姆蓋萬、富查伊拉和哈伊馬角七個酋長國組成。它的西北鄰國卡塔爾是建立在海灣南岸突出的一個較大的半島上。在卡塔爾以西的海域中，分布着三十多個大小島嶼，這就是巴林國。

記者在這三個具有阿拉伯獨特風光的國家裏，參觀了一些工廠、農業試驗場和工藝中心，遊覽了三國的首都市容，訪問了智慧勤勞的三國人民，同三國政府有關人士進行了接觸。

在卡塔爾首都多哈和阿拉伯聯合酋長國臨時首都阿布扎比，記者分別參觀了博物館和歷史館，館內陳列的展品表明，這個海灣地區有着三千多年悠久的文明歷史。這裏的人民是勤勞而又勇敢的，他們自古以來從事游牧、農業、漁業，還有馳名世界的珍珠採集業。由於這個地區地處歐亞非三洲海陸交通要衝，戰略地位重要，從十六世紀起，西方殖民主義者相繼入侵，當地人民用阿拉伯長劍、弓箭和鐵盾英勇抗擊侵略者。一八二〇年，英國用武力佔領了海灣南岸的七個酋長國，強迫他們簽訂所謂「永久休戰條約」，稱這個地區爲「特魯西爾阿曼」，意思是「休戰的阿曼」。但是，一個半世紀以來，那裏的人民對外來侵略從未「休戰」，他們長期進行反對殖民統治的鬥爭，終於迫使英國在一九七一年廢除了同各酋長國的「保護國」條約，並撤退英軍。同年十二月二日，阿拉伯聯合酋長國宣布成立。巴林和卡塔爾兩國人民同樣在與英國進行長期鬥爭後，於去年八月和九月宣告獨立。

記者乘坐飛機飛臨「石油湖」上空時，透過機窗向外眺望，在廣闊平靜的綠色海域中，出現了一塊陸地，它像一座巨大的吊橋從海岸伸入海灣，這就是阿拉伯聯合酋長國盛產石油的一個小半島。半島上有六、七處冒着強烈的紅色火光，火光上是黑色煙柱，直衝雲霄。這就是開採石油時分出來的大量油田伴生氣在不斷燃燒。半島上許多座銀白色的大油罐在陽光照耀下閃閃發光。海灣裏聳立着一座座鑽井塔，正在從海底深處探油。離半島不遠的海面，游弋着前來運載石油的龐大的油輪……

阿拉伯聯合酋長國、卡塔爾和巴林都蘊藏着非常豐富的石油，近年來石油產量不斷增加。阿拉伯聯合酋長國在一九七一年生產了五千多萬噸石油，居中東第六位。卡塔爾和巴林的石油產量也相當可觀。巴林島上還有一座大型煉油廠，去年提煉了巴林和鄰國生產的一千多萬噸原油。

多年來，三國的石油勘探、開採、提煉、銷售大權一直操縱在西方石油壟斷資本家的手裏。他們貪得無厭地攫取了巨額利潤。這三個國家自從去年獨立以來，同海灣其他產油國一道爲維護它們國家的石油權益，同外國石油壟斷公司展開了鬥爭。它們在今年一月迫使美、英等西方石油壟斷公司同意把原油標價提高百分之八·四九，以補償由於美元貶值而造成產油國所得份額的損失。今年三月又迫使西方石油壟斷公司同意產油國在石油公司中享有百分之二十的股份的權利。

阿拉伯聯合酋長國石油部官員告訴記者，他們的國家擁有股份的意義是重大的，今後不能聽任西方石油壟斷公司獨斷專行，產油國政府應該有發言權和管理權，這種股份的比例以後還得逐步增加。

阿拉伯聯合酋長國爲了逐步管理和掌握石油，在一九七一年底建立起了自己的石油公司。卡塔爾也在今年四月頒布法令決定建立卡塔爾國家石油公司，並規定這個公司將在國內開採石油。

記者在海灣三國訪問時，受到這些國家有關部門領導人的熱情接待。他們讚揚中國支持阿拉伯人民的反帝鬥爭，並且表示願他們的國家同中國之間的友好關係不斷發展。

三國的人民羣衆熱情歡迎遠道而來的中國朋友。無論是在機場、旅館，還是在街道上，人們都熱情地對記者招呼：「[illegible]！」（意爲「中國，好！」）

一天，記者在阿布扎比的一家旅館大廳裏，一位身穿白色阿拉伯長袍的青年，前來握手致意。他說，第一次見到來自中華人民共和國的朋友，非常高興。他說，阿拉伯人民和中國人民之間的友誼是最誠摯的友誼。記者有一次在多哈乘一輛出租汽車，司機得知記者是從中國來的，就十分熱情地說：「中國是我們阿拉伯人民的真正朋友。」

在我們暢談友誼的時候，三國朋友往往饒有興味地談起昔日中國同海灣地區人民友好往來的佳話。海灣地區原是古代世界商業繁榮的中心之一，很早以前就有阿拉伯人從海灣地區出發經印度洋到達中國，也有中國人經印度洋來到海灣地區，這是中國和西亞各國之間聯繫陸上通道——「絲綢之路」以後開闢的一條海上航線。歷史表明，遠在古代，海灣地區就已經同中國建立起友誼的紐帶，但是這條紐帶由於帝國主義的破壞曾一度中斷。正如阿拉伯聯合酋長國新聞部次長拉希德·阿卜杜拉對記者所說的：「近幾個世紀以來，我們淪爲帝國主義的殖民地或保護地，與中國人民的關係中斷了。現在我們兩國可以增進了解和友誼了。」

本報特稿

旅滬六十載歷盡滄桑

清晨，隨着海關大樓宏亮的鐘聲，外灘呈現出一派繁忙景象。江上汽笛長鳴，一艘艘海輪，一列列拖着長串駁船的汽艇，鼓浪前進。我這個八十七歲的老人，望着這生機勃勃的景象，心中好自高興。解放前我曾歷任北洋軍閥和國民黨海軍的三副、二副、大副及「海容號」巡洋艦上校艦長。一九三七年退役，先後在上海居住了將近六十年。回想解放前，黃浦江面上所看到的盡是帝國主義的軍艦，對着中國人耀武揚威，而舊中國的艦艇，只能停泊在張華濱一帶，根本不准在外灘拋錨。而今天，我們自己的輪船和艦艇在這裏自由自在航行。

不再是「冒險家的樂園」

外灘兩岸碼頭，過去全靠舢舨渡江，經常翻船；現在則是汽艇對開，安全而迅速。江岸平闊的碼頭上，倉庫連綿，起重機、鏟車等機械隆隆，各種牽引車、鏟車繁忙地裝卸和運送貨物。

上海外灘漫步話今昔
歐陽讀修

按：作者解放前是國民黨「海容號」巡洋艦上校艦長，現任上海市政協委員。

回顧解放前的外灘，那是怎樣一種景象啊！那時上海是帝國主義侵略中國的大本營，外灘就是他們的橋頭堡。一八四〇年鴉片戰爭後，帝國主義的鐵蹄就從這裏踏上了中國的領土。他們先後在這裏開設了五十多家銀行和七百多家洋行，勾結中國的官僚買辦階級榨取中國人民血汗。然而今天，換了人間。當我們登上上海大廈極目遠望的時候，一種強烈的民族自豪感油然而生！

從上海大廈出來，沿着蘇州河濱漫步外白渡橋，便可到黃浦公園。提起黃浦公園解放前的歷史，上了年紀的人都知道，它是帝國主義侵略、壓迫、欺侮中國人民的見證。這個公園，地處黃浦江與蘇州河匯合的地方，風景優美。一八六六年，外國侵略者看中了這塊三十多畝的中國官地，竟不徵求當時的中國政府的同意，便擅自將它建成所謂「公花園」，但並不對中國人民開放。

最令人氣憤的是，帝國主義者竟在公園門口掛出「狗與華人不准入內」的牌子。一九〇四年我初次到上海，就曾親眼看見這塊侮辱中國人的牌子，感到無比憤慨！後來，經過中國人民的長期鬥爭，終於迫使侵略者不得不拆除這塊牌子。但是，帝國主義者並未因此停止它們的侵略，直到祖國大陸解放前夕，這裏還是帝國主義「冒險家的樂園」。

隨着上海的解放，黃浦公園才重新回到祖國人民的懷抱。帝國主義留下的痕跡，早已清除殆盡。現在這裏已成爲勞動人民的遊憩和鍛煉身體的地方。每天清晨，這裏和外灘一帶，聚集着許多人羣，有的在做廣播操，有的打太極拳，有的練刀舞劍。尤其學劍的女青年，腰束寬帶，足登白跑鞋，飄如脫兔，矯似游龍，劍光人影，使人目眩，體現了「中華兒女多奇志，不愛紅裝愛武裝」的颯爽英姿。

園中的花、木、亭、台，解放前夕已殘敗不堪。解放後，經過人民政府不斷修葺，新栽花木已蔚然可觀。春天的紫荊，夏季的荷花，金秋的丹桂，隆冬的臘梅，芬芳四溢，使人漫步在曲徑花叢之間，自有一種清新之感。而茸茸的草地，玲瓏的假山，清澈的荷池，更使人賞心悅目，心曠神怡。

從垂頭喪氣到揚眉吐氣

離開公園，沿着林蔭路南行，一長列高樓大廈，迎着朝陽，顯示出雄偉的英姿。這些大樓，過去都是帝國主義者吸吮中國人民血汗的地方，而如今卻爲中國人民服務了。我國的工藝品、土特產、糧油、手工藝品以及機械、五金、礦產等進出口公司，都設在這些大樓裏。過去外國輪船公司佔據的地方，今天成爲我國的遠洋運輸公司。過去「匯中」、「沙遜」大樓，今天改爲接待國際友人的「和平飯店」。隨着我國對外關係的發展，來自世界各地的國際友人，絡繹不絕。舊中國使我們垂頭喪氣；新中國使我們揚眉吐氣。今天，作爲一個社會主義新中國的人民是多麼值得自豪啊！

甘肅農村牧區醫療發展
醫務人員比文革前增六成「赤脚醫生」有三萬多名
不少公社衞生院已能做闌尾炎腸梗阻疝氣等手術

【據新華社蘭州一九七二年十一月二十五日電】甘肅省各級醫療衞生部門重點發展農村、牧區醫療衞生事業，逐步改變了過去許多農村、牧區缺醫少藥的狀況。

在無產階級文化大革命以前，由於受到劉少奇修正主義衞生路線的影響，甘肅省廣大農村和牧區的醫療衞生事業一直處於落後狀態。無產階級文化大革命以來，甘肅省各級醫療衞生部門認真學習了毛主席的「把醫療衞生工作的重點放到農村去」的指示，先後從縣以上醫院抽調了四千六百多名醫務人員下鄉上山，加強了農村、牧區各級衞生院。北京、上海等地的醫療單位還抽調二千五百多名醫務人員，對這個省重點進行支援。現在，全省農村、牧區的一千三百多個公社都辦起了衞生院，醫務人員比文化大革命前的一九六五年增加了百分之六十。另外，各地還舉辦短期訓練班，培養了三萬多名「赤脚醫生」，使全省農村、牧區醫療隊伍不斷得到發展壯大。

近幾年來，甘肅省各級醫療衞生部門增加了對農村、牧區衞生事業的投資。一九七一年全省用於農村、牧區衞生基本建設的投資，比文化大革命前的一九六五年增加了百分之五十，病床增加近三倍。今年以來，全省又從醫療設備和醫療器械方面成套配備了二百五十個公社衞生院，使農村醫療衞生條件不斷得到改善。不少公社衞生院已能進行闌尾炎、腸梗阻、疝氣、婦科等手術，有的還能做膽囊結石排除、子宮切除、胃切除等手術。

浙江福建江蘇上海十五萬漁民奮戰
舟山漁場帶魚增產五成
目前整個漁場已捕獲帶魚二百九十萬擔

【新華社杭州一九七二年十一月二十六日電】東海舟山漁場帶魚旺發，來自浙江、福建、江蘇、上海等省市的十五萬漁民正在緊張地追捕魚羣。到十一月中旬統計，整個漁場已捕獲帶魚二百九十多萬擔，比去年同期增加百分之五十。漁民們還在再接再厲，乘勝前進。

浙江、福建、江蘇、上海三省一市漁區的廣大漁民幹部，經過深入進行路線教育，煥發了強烈的革命鬥志。今年冬汛生產，事先修船、修用具、修機器等的準備工作普遍比去年快，出海生產比去年早。進入漁場後，雖然遇到了水溫偏高、潮水亂、魚發遲、魚羣分散等不良海況，但是廣大漁民發揚勇敢戰鬥的精神，堅持日夜捕撈，迎風頭，趕暴尾，勤下網，他們把革命幹勁和科學捕魚結合起來，使用了多種用具，進行多種作業，捕撈多種魚類。浙江省舟山地區開展漁業社會主義勞動競賽，堅持漁場生產，使帶魚越捕越多。

沿海漁區各級黨組織和革委會普遍加強了對今年冬汛生產的領導。許多地方的主要領導幹部親自深入到漁場，深入到船頭，參加生產，指揮生產。各有關部門緊密配合，積極做好魚貨處理、漁需生產、生活物資供應和醫療衞生等工作，使今年供應的柴油、網具、機械零件等生產資料和生活資料都比往年多，大大方便了漁民，支援了冬汛生產。

我提供援助一貨輪 科倫坡有初航儀式
斯里蘭卡總理出席並發表講話

【新華社科倫坡一九七二年十一月二十四日電】根據斯中聯合海運航線協定，斯里蘭卡「蘭卡·卡里亞尼」號貨輪作初次東方航行的儀式於十一月二十三日在科倫坡港舉行。

斯里蘭卡共和國總理西麗瑪沃·班達拉奈克夫人出席了儀式並且講了話。她說，斯里蘭卡的進出口經濟，由於缺少船隻，不得不依靠外國的貨船來運輸貨物，由於外國輪船公司不斷增加運費，使斯里蘭卡的經濟遭到嚴重影響。她對中國政府提供的援助表示感謝。

航運和遊覽部長卡盧加拉和中國駐斯里蘭卡大使馬子卿也在儀式上講了話，讚揚斯中友好合作關係的發展。財政部長穆甘拉也在儀式上講了話。

十一月二十三日，科倫坡港口的碼頭披上了國旗色彩的盛裝，五彩繽紛的旗幟迎風飄揚。儀式開始時演奏了中斯兩國的國歌。西麗瑪沃·班達拉奈克總理爲這艘貨輪舉行的初航儀式點燃了傳統的油燈，並且參觀了這艘貨輪。

出席儀式的還有勞工部長西里瓦迪納、政府的一些副部長和高級官員以及中國大使館的官員。

李光耀抵達倫敦 開始一連串訪問

【路透社倫敦二十五日電】新加坡總理李光耀今天飛往倫敦，開始在歐洲進行訪問，他將訪問的國家包括英國、西德、意大利和比利時。

加藝術中心主任宴我雜技團團長
加外長夏普等出席宴會

【據新華社渥太華一九七二年十一月二十五日電】加拿大全國藝術中心主任漢密爾頓·索思姆和夫人十一月二十五日在渥太華設午宴招待中國瀋陽雜技團團長張映吾和副團長[illegible]。

出席午宴的有：加拿大外交部長夏普和多倫多大學教授多布森。中國駐加拿大大使黃華和夫人也應邀出席了午宴。

午宴是在熱烈和友好的氣氛中進行的。

羣策羣力除病源
——記南京市五老村二十年如一日堅持除「四害」
辛華

南京市五老村在一九五二年被評爲全國愛國衞生運動模範單位後，二十年來一直堅持開展以除「四害」爲中心的愛國衞生運動，使發病率逐年下降，有效地保障了居民羣衆的身體健康。

在開展愛國衞生運動中，五老村的居民委員會堅持走羣衆路線，通過黑板報、廣播、經驗交流會、家庭訪問等各種形式，廣泛宣傳毛主席有關衞生工作的指示，宣傳「除四害，講衞生」的意義，在羣衆中樹立「以講衞生爲榮，以不講衞生爲恥」的新思想新風尚。每當新住戶搬來五老村時，就向他們介紹五老村的衞生工作，請他們參觀「清潔戶」，使新住戶也養成良好的衞生習慣。

五老村的居民羣衆，經常根據蒼蠅、蚊子、老鼠、臭蟲等「四害」活動的規律，採取多種辦法，「打早，打小，打了」。例如：冬春季節，就在室內室外，井邊路旁到處翻土挖蛹，消滅越冬蚊蠅，並組織小分隊，在廁所、化糞池、陰井周圍到處挖蛹；設置毒餌點，誘殺蒼蠅，撒藥捕殺蚊蠅。全村九十五個陰井、十五個水井都有專人負責管理，定時消毒、清理。各家各戶經常翻缸倒罐，不留一點污水，甚至墊床腳的磚頭也洗刷得乾乾淨淨。

一直保持南京市衞生先進稱號的五老村居民，並不滿足已有的成績。他們聽說南京市三條巷居民的衞生工作搞得好，就推選羣衆代表去學習，找自己的差距。原先，五老村的[illegible]有一幢宿舍樓，住着二十多戶人家，公共衞生搞得不太好。羣衆代表從三條巷學習回來後，通過串門走訪、個別談心等方法，把這幢樓的羣衆發動起來，很快改進了衞生面貌。

珠江 今天獻映
益智紀錄片
世界動物奇觀
·珍禽異獸·生活動態·
·飛潛動物·包羅萬有·
特藝七彩 片上中文

銀都 今天放映
七彩寬銀幕 遼寬大劇
橫衝直撞出重圍
·馬龍英雄衝破封鎖綫·
·巴黎淪陷區大闖地窟·
諧劇 泰斗 緊張 刺激
片上中文

友誼花開
映期無多
新光 普慶 南華 南洋
勿失機會
新光 普慶 南華 五場
長城出品彩色紀錄片
錦繡河山·美麗如畫·雜技歌舞·多采多姿

大型彩色紀錄片
東北紀遊
—西哈努克親王訪問我國東北—
本片最大特色
全部最新內容
令你心滿意足
東北三省近貌
大旅遊之海濱
東北風光 石林奇景 桂林山水 陽朔遊覽 海軍演習 雜技表演 鹿茸培殖 鏡頭珍貴

夏鼎基昨由英返港稱
地下鐵路所需資金 可獲歐美財團支持
興建與否仍有待作最後決定

【本報訊】財政司夏鼎基昨日下午由倫敦返港，透露了在英國與英、德、法、美等財團商談在香港興建地下鐵路的初步結果，表示相信可以得到財政上的支持，起碼對建造地下鐵路的首四期工程的資金來源，將不會有太多的困難。

不過，夏鼎基強調稱，他的談話的用意只表明目前的迹象顯示「在合適的條件下，外間將可以提供資金」，但並非說地下鐵路已決定興建，最後仍要由行政局在研究了他領導的工作小組所作的報告後才能決定。

夏鼎基又說，他的工作小組對於地下鐵路的初步調查仍未完成，還要會見日本方面的財團。他將於十一月廿九日（星期三）與小組的其他成員一起去東京，約逗留三、四天，與日本財團商討；然後於十二月初在香港再與其他有興趣參與地下鐵路計劃的財團會面。屆時，這些財團代表將會來港。

夏鼎基在機場的記者招待會上表示，他這次在倫敦工作了七、八日，與英國財團及其他有關公司的首腦會晤。此外，德、法、美財團也有人來倫敦，與他直接討論。夏鼎基形容這些討論是「詳盡而坦白」，並稱「結果令人鼓舞」。

他說，這些財團所提供興建地下鐵路的成本與當局的預算距離並不大，因此相信要對地下鐵路整個計劃作出財政安排，將不會是太困難的事，最低限度可以得到資助以建造首四期工程。

夏鼎基說，他確信歐洲國家及美國的出口信託局都願意提供貸款，尤其是歐洲，更會給予信貸條件。這些信貸將可能包括發行國際性的債券及銀行貸款。

夏鼎基透露目前仍待解決的若干困難問題，比如興建地下鐵路是採取由一個財團全盤承辦，還是分開標投的問題，現仍然在探討中。夏鼎基說，在倫敦時，曾研究這兩種辦法各自的有利及不利之處，以後還要繼續研究。

夏鼎基又說，另一個困難問題是選擇資本結構以及港府應對這個工程提供何種程度的保證。還有，就是將來如何對建成的地下鐵路進行經營及管理等等。

夏鼎基表示，他在不久將會對行政局作出報告。

除了地下鐵路外，夏鼎基還談及香港存英的英鎊儲備問題。他表示，英國政府已決定對香港存英資產因爲英鎊浮動而貶值規定的價格作出補償，但他拒絕透露英國給香港補償的具體數目。

香港存英儲備補償 具體數目拒絕透露

夏鼎基說，英聯邦國家及地區與英國所訂立的巴塞爾協定正在執行中。這個協定規定英聯邦國家及地區存英英鎊如在三十日之內跌破一英鎊兌二點四美元的官價，其跌幅超過百分之一者，可獲英國政府的補償。

夏鼎基說，現在英鎊已在某一個時期內跌破某一個限度，所以要對英聯邦存英資產作出補償。由於香港存英儲備數額佔英國的二十九億英鎊總資產一個相當的數額，故在所獲補償方面，也得到比較多的數目。

夏鼎基說，他在立法局會議上答覆利國偉的問題時，曾表示要利用到倫敦商談地下鐵路的機會，向英國政府就香港存英儲備一事提出申述，並論及有關巴塞爾協定於一九七三年九月期滿後的安排。他說，在倫敦，與英國財政部、英倫銀行舉行了有用的會晤，在目前情形下，已作了「滿意的安排」。不過，對於安排的詳情，夏鼎基同樣不允透露，表示要先向港督報告及諮詢銀行界的意見，預料結果會在十二月十三日（星期三）舉行的立法局會議上作披露。

夏鼎基承認，香港存英資產的管理、港幣及香港的金融結構等問題，都是全港每一個居民都關注的事，同時，港府當局也十分關心。他一再宣稱，英國政府一定會對香港的存英資產損失作出賠償，但此項賠償是否能抵銷香港的實際損失，夏鼎基就沒有作進一步的透露。

昨日與夏鼎基一起返港的有：香港上海匯豐銀行總經理沈弼、律政司處的趙德敦及財政司處的陳祖澤、劉漱森。

中國服裝展覽每天吸引了不少觀眾

天氣潮水

和緩東北風，晴朗乾燥，午間最高氣溫約廿三度。

高潮　下午四時十分

低潮　上午八時卅二分　下午六時五六分

昨天紀錄

最高　廿二點六度

最低　十七點四度

陽光　七點六小時

雨量　無

電船加價有待批准
方案已提出 午夜過海收費照舊

【本報訊】港九電船同業商會以經營成本及機件修理保養費俱有增加，擬提高電船時租百分之五十，但仍有待當局的批准。

申請加價之方案是：㈠三十人以下電船，時租由十二元增至十八元；㈡三十一人至五十人電船，時租由十四元四角增至廿一元六角；㈢五十一人以上電船，時租目前爲十八元，不定收費額，租金將由船主與租賃人面議。

至於午夜後過海電船收費不變動，仍爲每人一元。

據商會中人表示：自海底隧道通車後，電船業大受影響，經營甚感困難。

紅色火警訊號 昨天再度發出

【本報訊】近日天氣晴朗而乾燥，但氣溫低寒，最高和最低氣溫相差約五度。衣着方面稍不留意，則患感冒。

昨日天氣乾燥，相對濕度最低爲百分之三十九。

天文台於昨日下午六時十分發出紅色火災危險警告訊號。

中國服裝展覽

建築人士談秋恤 外籍觀眾讚繡衣

▲中國服裝展覽，昨日吸引數千中外人士前往參觀。

▲展覽會於月中更換補充了近百款新到的展品，使展出的品種及內容更加豐富充實。其中的素色與色織堅固呢（俗稱牛仔布）一類男、女裝服裝，引起廣大觀眾的興趣，不少青年男女和青少年學生紛紛前問出售的地方及售價。

▲到場參觀的香港毛衫行業技工，對國產毛衫製品的不斷改善與提高，感到高興。他們還仔細參觀展出的毛衫生產圖片，對生活在社會主義祖國的同業所獲得的優良工作條件和幸福生活表示羨慕。

▲建築行業人士和不少年紀較大的觀眾對展出的男裝長袖秋恤特別感到興趣。有一位觀眾說：「我多數穿着國產秋恤，日常出街可以頂得冷，可以作開工衫，款式大方，一物多用。」

▲今年展出的男裝西服套裝，單衫、卡曲和楓恤等男裝外衣，不論款式、顏色和質料各方面較之去年又有了很大的改進和提高。觀眾稱讚說：「款式好！」「顏色美！」

▲有些觀眾是媳婦陪同家姑或者女兒扶持老的母親參觀，指指點點，徵求長輩的意見，挑選展品中的幾款手工精細、式樣大方的中式棉襖。

▲具有濃厚中國民族風格的綿綢服裝，是我國的傳統品種。而今年展出的近百款各種質地的彩綉女裝恤衫、睡袍、睡衣套更以嶄新的面貌出現。有不少年輕的女觀眾集合地打探出售的地方，而外籍觀眾則對那獨特的、精巧的手工藝譽爲「難以想像的神奇手工藝術品」。本報記者

三匪打劫牛奶凍房
刀脅會計開夾萬掠款三萬五千

【本報訊】薄扶林道牛奶公司凍房部，昨日下午六時被劫，失去現款三萬五千六百元。行劫的三名匪徒，其中一人年約卅歲，餘兩人均二十二、三歲，分持劍仔及利刀，衝上會計室指嚇會計。

此時，牛奶公司的一名看更自外返入會計室，又被匪徒威嚇。三匪將兩人綁縛後，逼會計交出夾萬鎖匙，將夾萬內的現款全部掠走。

據說，在事發後半小時，有人見兩名青年攜着電單，連車頭燈都沒有開，自牛奶公司凍房部駛下。此兩人是否與案有關，警方在調查中。

大華公司失竊玉器首飾八萬元
紅牌車藏珠寶贓物價值八十萬

中環大華國貨公司於昨晨五時，被兩賊爬入明出，劫去一批價值八萬元的玉器首飾。

兩賊年約二十四、五歲，手持三角錐及小鐵枝，撬開該公司三樓顧客的窗花入內，然後上四樓搶嚇看更，繼以領呔綑綁其口，到工藝部撬開飾櫃，大約逗留了一小時始逃去。到了上午八時許，公司職員返工才發覺看更被綁，報警。

【本報訊】昨晚十時半，近百名警方人員圍搜北角渣局街英輪大廈捉賊，結果將五名可疑青年帶走。

事因十分鐘前，有三名男子在酒家飲宴後行至渣局街口，被數名飛仔攔途截劫，被搶走一隻手錶，但三人猛力反抗，將一疑匪捉住。當他們撥電話報警時，在逃的匪徒突然殺了八、九名飛仔，強行將那個疑匪奪走，跑上附近的英輪大廈。糾纏時，一事主被打傷眼部。

後來，警員在英輪大廈六樓發現五名青年，疑與此案有關，帶返警署問話。

【本報訊】警方人員於昨晨一時卅分，在荔枝角道與桂林街交界處，截搜一輛紅牌車，起回價值八十萬元的珠寶贓物，拘捕四名廿歲至廿六歲、涉嫌與一宗巨劫案有關的青年。

這宗巨劫案，發生在上月廿四日中午十二時許，四匪徒闖入彌敦道八十七號華源大廈三樓御寶珠寶公司及華信金行，拔出尖刀，指嚇公司職員，劫去一批價值一百五十餘萬元的珠寶。

九龍一果欄火燭 三人被燒至重傷

【本報訊】九龍窩打老道第二十二號地段的果欄，昨晨六時十五分發生火警，燃燒二十分鐘始被撲熄。三人被燒至重傷，送院救治。起火原因，據說是火水爐焚燒所引起的。

三名傷者：周瑞，廿九歲；阮文，六十歲；葉瑞，十六歲。

陳瑞發賽車慘死 家人昨往辦喪事

【本報訊】澳門消息：前日在賽車中失事慘死的香港車手陳瑞發，其家人已由港抵澳辦理喪事。

據陳的家人說，死者平日喜歡駕車，常於深夜或假日與朋友到龍翔道、石澳一帶飛車。但屢勸不聽。他曾向父親索錢買車，但爲其父拒絕。這次死者失事時駕駛的一〇四號柯士甸「谷巴」車，是向朋友借來的。

死者之一弟陳瑞均，本來已定本星期三（二十九日）結婚。死者來澳參加賽車前，亦曾應邀回港參加弟弟婚禮，不料卻慘死在賽車場上。昨日，其弟亦與父親一同來澳辦理兄長身後事。死者家人已決定今日上午把死者遺體火葬，然後把骨灰帶返香港。

資料
造成龐大生命財產損失的天災
香港位於地震圈外
香港是國際地震研究計劃中一個研究站

地震是嚴重的天災之一，會造成龐大的生命財產損失。本年四月十日伊朗發生的大地震，據說有數以千計的人死亡。

幸而本港位在地震圈之外，所以一向沒有這種威脅。由地震引起的海嘯，嚴重威脅本港的可能性亦極微。

但是，本港天文台是國際地震研究計劃中的一個研究站，又是太平洋區海嘯警告網的一份子。因此，本港對地震嚴密注意，並跟世界許多地方，互通有關地震的消息。

地震詳細資料每月送出一次

天文台每日將比較重要的地震波的抵達時間，用專用電報打字機通知華盛頓的美國國立海洋及大氣總署，以便他們在斷定地震中心時作參考資料。

較有較重要地震的詳細資料，則每月彙集一次，送往愛丁堡的國際地震研究中心。

天文台在接到請求的時候，亦會將有關地震的資料，供給本地工程師，和海外某些科學研究學院，作特別研究或調查之用。

天文台擁有很敏感的地震儀器共十二具。它們都放在密室裏面，把震波錄在感光紙上，每日上午取出來沖曬一次。

這些紀錄，每三張爲一組，一張顯示地震來自本港東面或西面，一張是南面或北面，一張則是跟地面的高低距離。

將這三種的資料一併研究，就可以相當準確的斷定地震的中心。

那十二具地震儀器中，有兩具又利用設在普通辦公室的分機，將震盪力的強弱用黑線在圖紙上表現出來，使到當值人員在遇到比較強烈的地震發生時，能夠立即看到，從而初步斷定地震的中心。

去年度錄得地震五百八十多次

在每次記錄得比較劇烈的地震時，天文台都會立即向新聞界發表消息，使居民知道。

事實上，本港天文台每年所記錄的地震很多，但居民則只有在地震的強度到達本港時仍然高的情形下，才會感覺到。

例如本月七日本港居民感覺到的地震，在今年已經是第七次。

根據天文台的統計，在一九七一至七二年度，記錄得震源來自世界各地的地震，共有五百八十多次。對上一年度則有八百多次。

居民感到地震以六二年最多

在過去十年來，居民感到地震的次數，以一九六二年的十一次爲最多。

一九七〇年及一九七一年完全沒有。其餘各年則一次至六次不等。

就今年來說，除十一月初的一次外，一月份居民感到地震四次，四月份兩次。

這七次地震，強度都在修訂梅加里表二級至四級之間，震源都在本港東面四百二十公里至八百公里的範圍內。

根據居民各次的報告，他們感覺到的是房屋有輕微動搖，或是懸掛着的物品會左右搖擺。於建築物則未有受到任何損失。（港府新聞處稿）

澳門賽車昨結束
香港麥當奴奪得格蘭披士冠軍

【本報訊】澳門消息：一年一度的澳門大賽車，經過上周及本周的三天比賽後，已於昨日結束。令人矚目的格蘭披士大賽車，由香港車手麥當奴駕駛的十一號車奪得冠軍。這是麥當奴繼一九六五年後，第二次奪得本澳此項冠軍。上週日，他已奪得今年新增辦的東望洋二百哩長途賽錦標。

昨日比賽中有多部車輛失事，大部分駕駛者安然無恙，只九十三號電單車駕駛者張妙順的傷勢較重，被送往山頂醫院留醫。

昨日舉行的第十九屆格蘭披士大賽車，高手林立，車輛簇新，因此比賽較有瞄頭，特別是頭十圈競爭較爲激烈。

昨日各項比賽名次如下：

十九屆格蘭披士大賽（四十五圈）：冠軍，十一號車，駕駛者麥當奴（港），時間二小時〇分〇八秒六四；亞軍，七十三號車，駕駛者麥連超域（澳洲），時間二小時〇分三九秒七七；季軍，六號車，駕駛者拉濟（馬），時間二小時一分〇秒七。

第六屆格蘭披士電單車大賽（廿五圈）：冠軍，三號車，駕駛者高井（日），時間一小時十九分五一秒〇四；亞軍，六號車，駕駛者小田豐（日），時間一小時十九分五一秒二七；季軍，六十五號車，駕駛者照井（日），時間一小時二一分五二秒八一。

初級組普通車決賽（十五圈）：冠軍，十九號車，駕駛者李特（港），時間四九分一三秒四三；亞軍，一二號車，駕駛者史丹尼（港），時間五〇分五六秒二〇；季軍，一二〇號車，駕駛者鄭家森，時間五一分一九秒二七。

換股反換股之爭 牛奶工人表關注
工會昨會慶談及工人權益問題

【本報訊】港九牛奶公司華人職工會於昨日下午二時至四時半，假九龍總商會禮堂舉行酒會，慶祝該會成立第二十六周年紀念。到會來賓及工人千餘人。

該會主席在酒會上致詞說，該會過去一年，在全體牛奶工人團結一致努力下，各方面工作都取得一定的成績。

他繼指出，最近，置地公司以兩股交換牛奶公司一股作爲合併牛奶公司和牛奶公司反換股的消息傳出後，牛奶公司各部門職工甚爲注意，並關心到以前工會領導工人爭取到的所有既得利益。雖然有關的公司曾經發出通告，謂保證職工的利益。但是，工會爲了全體牛奶公司職工的既得利益，希望所有職工不分彼此，分清新舊，團結一致，來維護全體職工既得的利益。

最後他表示，工會是不容許任何資方有損牛奶公司職工的所有權益的。

專上學聯藝術節昨晚舉行西方民間藝術晚會

專上學聯藝術節
昨演西方民歌等 港大學生今續演短劇

【本報訊】香港專上學生聯會主辦「藝術節」，昨晚在大會堂音樂廳舉行西方民間藝術晚會，由香港大學、中文大學、理工學院、三教育學院學生，演出西方民間舞蹈、民歌、樂器演奏等。

香港大學學生會戲劇學會，昨晚在大會堂劇院舉行院際戲劇公演，由各院系演出短劇多齣，今晚八時繼續演出一場。

福建建校舍 小弟弟捐款

【本報訊】讀者一小弟弟捐款十五元，表示支持福建中學籌建新校舍。該款交由本報代轉。

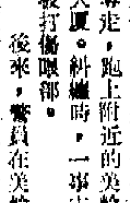

小便有血 病徵嚴重
鼻咽癌早期治療 痊愈率相當高

李月蓮、張振瀛君問：

小便有時有血，是否無碍？

香港醫學會答：

小便有血乃嚴重病徵，表示身體必有疾病，最常見原因爲膀胱瘤、腎結核病、腎瘤、泌尿系統之感染或結石，或血液疾病等等。所以如發覺小便有血，應立即看西醫，作詳細檢驗。

程綺華君問：

十五歲少女，每隔十二、三日便來一次月經，有時更每九日或十日便來一次，是否正常？

香港醫學會答：

少女月經初潮時，雖然常有不規則情形，但如每月有二次甚或三次月經，則可算異常，如每次月經份量相當，則很易引致貧血。所以應該看婦科專科醫生以檢查身體器官有否病態，少女月經失調多因荷爾蒙分泌失常，經過檢驗後，可以遵醫指導，服食荷爾蒙藥劑，以調整月經。

君問：㈠鼻咽癌的病徵是什麼？㈡患鼻咽癌應如何治理？

香港醫學會答：

㈠鼻咽癌之早期病徵通常爲流鼻血、鼻塞、一邊耳鳴，頸有硬塊等。

㈡如有上述病徵者，應看耳鼻喉專科醫生，檢驗鼻咽，並取組織作檢驗。如證實患有鼻咽癌，則醫生會介紹到瑪麗醫院或伊利沙白醫院之放射性治療部醫治。

㈢早期患者經過電療後，痊癒率相當高。

九巴擬設冷氣巴士
並計劃擴大在新界行走雙層車

【本報訊】據九龍巴士公司董事會致各股東中期報告書透露，該公司經詳細研究，準備在若干路線行走豪華冷氣及無企位之巴士。

此外，該公司並計劃擴大在新界行走雙層巴士。該公司目前在假期中，已有雙層巴士行走沙田線，以補助平日之車輛行走；其他新界巴士線，若經當局清理新界公路阻礙雙層巴士行走的樹木及突出山石之後，所有新界各路線將可行走雙層巴士。

中區爆鹹水喉 水柱高噴達十層樓

【本報訊】昨日下午一時，德輔道中新永安公司對開行人路口，鹹水喉爆裂，水柱噴出，高達十層樓。附近途人行經該處均須繞道而過。

直到下午二時二十分，水務局派人關了水掣，水柱才消失。

港巴工人促加薪 歷時四月未談妥
盼資方拿出誠意早解決

【本報訊】「港巴工友要求加薪委員會」自七月中旬開始向中華巴士公司資方提出加薪方案，至今已四個月餘，由於資方未曾作出誠意的決定，以致加薪協議尚未達成。

「港巴工友要求加薪委員會」昨天就此事在摩總港巴分會，召開各區各部門工人代表會議。會上，工人代表報告了在十一月二日及廿二日與公司代表進行談判的經過。工人們認爲，做司機的一日工作八小時計，月入爲五百八十餘元；售票員則爲四百七十元至四百八十元。目前物價高漲，他們提出加薪是合情合理的，而且所要求的數字也是公司所能辦得到的。但是，公司在接見工人代表時，卻不願作出切實的答覆，這使他們感到不滿。

工人們並指出，倘若公司資方私下與某一些人談判，或作出有損廣大工人的利益，和不符合他們提出的要求的決定，他們是不會承認的。

工人們打算日內再派出代表與資方繼續商談。他們希望資方拿出誠意，使協議早日達成。

大坑飛仔開片 三人被斬受傷
徙置居民紛紛關門走避

【本報訊】昨晚十時十九分，九龍大坑東邨十九座七樓走廊，有兩幫飛仔開片，三人受傷。

據說，昨晚八時許，這兩幫飛仔在民興樓地下一間餐室中鬥毆，後來發生打鬥。兩幫飛仔用報紙包裹利器互斬，從樓上打到地下，其中傷者頭、身、頸均被斬傷，逃到第八座附近倒下；另一名傷者倒在民興樓對開處。

徙置區居民見飛仔開片時，紛紛關門走避。

【本報訊】一名青年於昨晨零時三十分，在筲箕灣成安街，遭兩名飛仔揮刀狂砍。結果，他的頭、胸中多刀，重傷倒地，被送院留醫。

傷者李建章，十七歲，住成安街三十六號。

明天大掃除地區

【本報訊】明（廿八）日在港九新界下列地區和街道範圍內進行大掃除工作（括號內爲廢物收集站）：

香港

西區：㈠薄扶林道由水塘亭起至與石排灣道會合處，包括科牧徑（薄扶林道一二四號前面）。㈡域多利道、通往薄扶林科牧徑道路之空地。㈢域多利道、薄扶林道、鋼線灣村、石排灣道、華富邨、田灣山道（華富邨華安樓前面之空地、通往鋼線灣之道路）。

灣仔：杜老誌道與波斯富街間之填海區。

北角：㈠海傍新道—英皇道—渣華道—糖水道（謝斐道五二八號前面、在維多利亞公園西面近記利佐治街與新路交界處、百德新街五十一號前面）。㈡天后廟道—雲景道—建華街—天后廟道（天后廟道水務局抽水站前面）。

九龍

尖沙咀：文明里、彌敦道、永星里與新填地街（在獨打街與文明里交界處附近）。

紅磡：㈠太子道、窩打老道、亞皆老街與廣九鐵路（蕪多利道與布力架街交界處）。㈡以亞皆老街、窩打老道與太平道爲界之區域（太平道近自由道）。

九龍城：獅石山下元嶺整個區域，包括斧山道一帶之空地（斧山道與彩虹道交界處）。

旺角：以亞皆老街、窩打老道與太平道爲界之區域（在太平道與自由道交界處附近）。

深水埗：基隆街、白楊街、界限街、彌敦道、太子道與林街（峙喇街三八五號）。

觀塘：鯉魚門村整個區域（崇信街廢物收集站）。

新界

荃灣：西樓門、青山道、荃錦公路、木棉下村（青山道近荃錦公路、玄圓學院）。

元朗：屯門新墟、青山道、鹿苑道、新青路（鹿苑道鹿苑酒家前面停車場），青山青山灣、青華里、三聖墟（青山警署側垃圾站、青山灣垃圾站）。

大埔：石湖墟新康街、符興街、新成道、瑞興街及市場（新成道公廁前、符興街新康街口），抗頭村、上下白村、北帝廟前之賽馬會道、谷埔。

西貢：北段——大環村及黃竹灣村（村內之垃圾站），南段——岩頭沙及銀線灣沙灘（在各沙灘），坪洲——東灣海灘（東灣海灘），南丫——榕樹灣及保華圍（榕樹灣沙灘）。

離島：大澳及大澳市永安街區、東涌、長洲大石口海灘及信義村、南大嶼山貝澳及塘福沙灘區。

看中東人民友誼 看東北美麗風光
—紀錄片「東北紀遊」內容多采

周聽與夕……

埠際乒乓賽昨晚結束 男女單打港澳平分

看中東人民友誼 看東北美麗風光

——紀錄片「東北紀遊」內容多采

彩色紀錄片「東北紀遊」，將近結束時有這樣一段：

西哈努克親王和夫人結束了對我國東北地區的訪問，乘專車往北京。歸途上，西哈努克親王和夫人用中文唱起了親王自己寫作的歌曲「萬歲人民中國，萬歲毛澤東」。銀幕上，西哈努克親王和夫人唱歌時的神態，和車廂外面兩旁的風景、建築物等，交織出現。

而畫外音始終只是西哈努克親王和夫人的歌聲，輕輕的，抒情的……

這樣的畫面和畫外音交織，細膩、感人的表達了中柬兩國人民的友誼。

「東北紀遊」就是這樣一部豐富、別緻、感人的紀錄片。影片中多次出現類似的火車站和街道上夾道歡迎的鏡頭，然而，每一個城市對客人的歡迎，都讓客人和觀衆看到各地不同的風光和成就，像撫順的露天煤礦，瀋陽的名勝古蹟北陵，鞍山的超高壓帶電作業，旅大的海軍軍事表演，長春的電影製片廠和汽車廠，吉林的圍場，哈爾濱的大慶油田等。

試想想，我國東北地區幾個大城市的建設成就和風景市容，還有貫串整部影片的中柬兩國人民之間的友誼，這樣的豐富內容都濃縮、集中體現在個多小時的菲林上，又怎不叫人目不暇給，越看越開心呢。

水銀燈下

本報記者集體採訪

新聯糖水歎客

懷江

新聯公司的「時代青年」拍攝完竣後，在進行配音工作前，招待了一家印刷廠的職工參觀清水灣片場，並在廠內舉行聯歡活動，感謝他們在拍攝「時代青年」過程中所給予的支持。

參加聯歡會的人數，總共有三百多人。這天的項目首先是籃球比賽，賓主對壘，氣氛和諧。接着是回到廠棚午膳，幾百盒燙手的熱飯，幾百碗冒着熱氣的菜湯已排放在長桌上，工友們和演員一面用膳，一面談笑，大概一個鐘頭後，工友們又在演員們的帶引下，到片場各部門參觀。主要參觀的是置景組的木工部、佈景部及配音間。木工部出爐的東西，種類繁多，除了傢俬檯椅外，還有刀槍劍戟，大小槍炮等。佈景的架設工作主要也是靠木工。產品有的很「化學」，有的則很堅固，完全視乎拍攝的需要，可說是一個重要的部門。

參觀隊伍又到了一個搭好了佈景的戲棚，大家看到了佈景的後面，有無數交錯着的木條支撐着。表面看來堅固美麗的牆壁，原來只是上了漆油的木板。客人看到了，都感到意外。

來到配音間了，新聯公司特別把在印刷廠拍的其中幾場戲拿來為工友們作配音示範。演員曲金鳳、黎廣超、何清等望着銀幕，跟着戲中人江濤和謝瑜的口形說話，而一些羣衆的鏡頭，則邀請客人一起來配。過了片刻，銀幕再重現這段戲的時候，江濤和謝瑜的口中，說出了何清和向樺的聲音，天衣無縫，頓時使笑聲充滿配音間。

離開配音間，幾百人在片場的範圍內環步一周，又回到集中的戲棚來，跟着的程序就是文藝節目表演，印刷廠職工及新聯公司的演員交替演出節目。第一個是手風琴合奏，跟着是男、女聲小組唱，專曲獨唱，話劇等。話劇結束了，活動節目也告一段落。工友們離開前，長桌上又放滿一碗碗的糖水，每人喝過後才登上回程的汽車。

新聯公司在片場接待客人時的小鏡頭：（上）拔力賽；（中）演唱；（下）糖水陣。

傳奇「縱火」

「鐵樹開花」最後一堂廠景戲，發生在燒燬破舊的危樓內。劇情描寫啞童小文拒絕替惡勢力運毒，被禁錮在危樓後的驚險遭遇，內容包括火中救人的緊張場面。

由於劇情發生在深夜，佈景又有大部分搭在影棚外，再加上有火燒、樓塌等危險處理，故拍攝時間索性安排在寧靜的晚上。

那天半夜，導演傅奇指揮「縱火」。但佈景周圍，早已接駁妥水喉、水管，準備好滅火包、沙土等救火之物。一聲令下，燃起烈火。只見李清一個箭步，衝入濃煙烈焰中。房架燒得吱吱作響，似乎支撐不住，快要坍塌下來了。

「啪」的一下，橫在門口的一根着火的木樑被踢得飛起，馬上閃現出李清碩壯的高大身影來，背上伏着的，正是昏迷過去的小文。

隨後，傅奇一聲「咳」，這個鏡頭完成了。大家立即射水，撒沙，把火撲滅。但，又馬上將燒壞的佈景修好，灑上火水，準備再次焚燒。——原來，李清在這場戲裏，要數度闖入火場呢。

澳車賽全部過程 明在翡翠台播映

麗的映港大學生會會慶

澳門第十九屆大賽車實況，無線電視連日作實地播映之後，定明（廿八）日下午八時半，在翡翠台播映全部過程。

該節目把連日比賽場面加以剪輯，內容有比賽過程，有其中一些緊張鏡頭。賽事包括大型旅遊車及跑車賽、高級組普通車賽、初級組普通車賽、第六屆電單車格蘭披士大賽及第十九屆格蘭披士大賽等。

×　×　×

麗的電視中文台的「草青青」節目，第十六至二十集，由今（廿七）日至星期五，每晚九時半播出。

×　×　×

麗的中文台今（廿七）日下午六時三十分播出由鄧碧梅主持的「青年節目」，將介紹香港大學學生會六十周年會慶文化活動，訪問籌委會主席陳毓祥及該會委員洪清明等。

談「剪輯」

影藝淺談

滄桑

「剪輯」這兩個字，其實並不切合原意，倒是法文的說法「蒙太奇」，更能表達其真正內容。因為「蒙太奇」的原意是「裝配」。而剪輯實際上也就是這樣一回事。剪輯者按照預定的順序把許多鏡頭聯接起來，結果就使這些鏡頭通過順序本身而產生某種預期的效果，這正好比裝配工人把一部機器的各個零件裝配到一起以後，就使那些互無關聯的零件構成了一部可以產生動力和進行操作的機器。

即使是富有表現力的拍攝角度，也不足以充分而全面地在銀幕上表現出拍攝對象的含意，要徹底做到這一點，唯一的辦法就在於把各個鏡頭聯結起來，按照一定的順序把它們裝配成一個統一的更高級的有機體。在影片的創作過程中，最後一道程序就是剪輯這項極為重要的工作。

只有把一幅繪畫當作一個整體來觀察的時候，才能理解其中每一塊顏色的意義。一個樂句裏的一個音符，和一句話裏的一個字，也都只有通過整體才能說明其含義。一個鏡頭在整部影片裏的作用和地位，也是這樣。上下鏡頭一經聯接，原來潛藏在各個鏡頭裏的異常豐富的含義，便像電火花似地迸射出來。當然，一個鏡頭即使不與其他鏡頭相結合，它也可以有它自己的意義和含義。譬如說，笑就是笑，即使在一個孤立的鏡頭裏也仍然不變原意。不過，笑的是什麼，引起笑的原因是什麼，笑的效果和笑的戲劇意義又是什麼，這一切問題，那只有從前後鏡頭聯系來看，才能得到解答。

忘了台詞

憶舊談趣

演話劇需要個「提詞」，以防萬一。一次，一個演員忙中有漏，有一句台詞忘記了，「無之爲繼」。不知道「提詞」剛好走開了，還是聲音太小，總之他聽不到下文應該如何。

他焦急極了，但毫無辦法，於是搖着台上另一個演員的肩膀，大聲叫：「我該怎麼說？」如果對方是位新演員，準給嚇一跳，恰好那演員也是個老手，一聽知道是什麼一回事，於是輕聲提兩句，觀衆不知不覺，戲就繼續演下去。

周驄與歹徒惡鬥，義救謝瑜、唐紋。——「華芳樺」中一幕

車內拍戲

繁忙的馬路上，一輛的士在陽光下飛馳。車上幾個人正在緊張地工作。

這是一部專供拍戲用的道具汽車。這天拍的是長城新片「阿蘭的假期」在的士內的一場戲。

在汽車內拍戲，對導演與攝影師來說，是一件相當「老牌」的事。因為首先是車廂狹小，要容納導演、攝影師、司機和演員等，已經顯得擠迫，活動起來極不方便；其次因為車是在路上走着的，因此車外空間的光源與攝影機的穩定也是一個很重要的問題。就拿「阿蘭的假期」來說，爲了解決這些問題，經過大家的商量後，採用預先排練的方法，演員王凜真與鮑起靜預先排好所要拍的戲，攝影師與導演也預先取得默契，經過了幾次實習，爲現場的拍攝工作作好充份的準備。在光源方面，他們利用早晨的斜光照射入車廂、再在車窗上加上色濾紙，使汽車內外的光度平衡，拍起來就比較順利。

胡小峯與小演員

啓發小演員演戲，是一件很需要耐性的工作。

在清水灣片場，拍攝有孩子們演戲的鏡頭，就隨時看到人們對小演員的愛護。大家各有辦法，有些指導演技，更主要的，是把孩子的感情帶入戲中。於是出現過有老演員扮鬼臉、騎膊馬，逗孩子開心。

這張照片中，是「阿蘭的假期」導演胡小峯、主角之一鮑起靜，和片中的小演員。這是在開鏡前，胡小峯告訴小演員：等會兒要這樣說話。

精工小勝星島

上半場時打入僅有一球 在比賽中有三人被記名

【本報訊】昨在花墟舉行一場甲組足球聯賽，精工以一比〇小勝星島。預備組精工則負於星島一比二。

在甲組比賽中，有三名球員因動作粗魯，分別被球證記名。

星島的演出相當出色，球員合作和拼勁亦佳，在下半場二十多分鐘內還壓住精工來攻。只因技術遜於對方，終於受挫。

在聯賽中迄未失敗的精工，表演平平，但前鋒比較活躍，後防還算穩固，星島無法扳回平手。

比賽開始，精工展開攻勢，星島也在被動中穩紮，採取主動。九分鐘，區彰年將球吊入精工禁區，隊友未能及時趕上，何容興輕易地抱個滿懷。十九分鐘，精工胡國雄獲得曼紐供應，帶球推上，在星島腹地起腳勁射，角度刁鑽，但被蔡捷文擋出。

三十四分鐘，精工打入決定性的一球，胡國雄得自曼紐的橫傳將球推進，當時星島有兩個後衛將他緊緊盯住，仍給他斜射入網，以一球領前半場。

易邊續戰，星島在十四分鐘時由蘇紹源上前叩射，球勢勁疾，但越柱而出。十八分鐘李紹垣欲闖龍門球，被華爾德攔截，繆文強上前將華爾德叫開，兩人因誤會幾乎打起上來，謝國強上前理論，經過一番紛擾，繆文強、華爾德和謝國強三人都被球證記名警告。二十一分鐘，繆文強與華爾德爭球時受傷退出，由張家明入替。下半場紀錄未增，精工以一比〇勝。

精工：何容興；區永雄、霍柏寧、黎實忠、郭佳；陳鴻平、何新華；戴歷、胡國雄、華爾德、曼紐。

星島：李錦垣；陳少雄、羅文強、蒲達榮、謝國強；李國榮、蘇紹源、桑達文；曾聯官、曾劍球、區彰年。

昨天足球賬

甲組聯賽：精工勝星島一比〇。預備組聯賽：星島勝精工二比一。金禧杯乙組準決賽首回合：光華和警察三比三；英陸軍和港會三比三。

乙組聯賽：九巴勝保濟二比一，大天勝渣甸四比二，英空軍勝獄吏六比一。

丙組甲聯賽：東健勝港大六比一，中青勝瑞聯九比〇，息影勝五一七八比二，友邦勝渣華二比〇，宵漁勝強華十一比〇。

丙組乙聯賽：航校和海峰一比一，港青和首饒〇比〇，英陸軍勝煤氣四比〇，中華勝中電一比〇，斯達新勝天獵二比一。

乒總昨宴澳門隊

香港乒乓球總會昨在高陞樓設宴招待澳門乒乓球隊，主客交談甚歡，氣氛融洽。圖爲香港乒乓總會長鍾榮光在宴會上致詞後與澳門乒乓隊領隊何賢留念。

爲保持港隊水平 球員集訓不馬虎

足總遴選小組訂出辦法

【本報訊】足總的遴選小組根據過去經驗，訂下了選人規則，要求中選球員重視集訓。對於挑選香港代表隊的球員，不再用「大腳」來「狠飛」。

該小組委員們在上次會議時，決定今後要選出一支爲數三十三人的香港代表隊，進行長期集訓，主要是應付每年派隊出外比賽或在港迎戰外隊。鑑於過去港隊的演出時好時壞，沒有固定的水準，認爲與平時操練不夠認真有關，非作有計劃而長期的訓練不爲功，否則臨時拉雜成軍，就不會有好的表現。因此，對於挑選球員必須嚴謹，要求屬會在提名挑選時，要考慮到球員的技術表現和球德。如果品德較差，即使接受了提名，也會在甄別會時受到淘汰。足總特別重視港隊在外比賽的表現。因爲球隊在外參加比賽，足總無法加以約束，倘因犯規被臨時遣返，就會引起外界的非議。目前有人認爲提高香港代表隊的標準是對的，但還須幫助球員認識到除了比賽之外，對於品德——包括場上表現、待人接物方面，也是十分重要的。

遴選小組在集訓方面，亦訂下考勤辦法，球員如無特殊理由，不能隨便請假；無故缺席，將受處罰。每週操練兩次，不能遲到早退，如有急事，必須提早請假。

在集訓期間，將分成甲乙兩隊，另外還設有「青年軍」一隊。甲隊以現役當打球員爲主，乙隊是以二十三歲以下的球員爲限，如有甲隊球員退出集訓，將由乙隊球員補上；乙隊的空缺則由「青年軍」中挑選年紀較大的球員替代。

雙方實力相差不遠 警察今日試打電話

各爲搶分而戰 將有劇烈爭持

【本報訊】甲組足球聯賽今天續有警察對電話一場，於下午三時三十分在花墟舉行；雙方的預備組隊於一時四十五分作序幕戰。門票分收二元五角。

本屆聯賽開鑼後，有些人把十四支球隊分爲三類，一是「巨型班」，一是「中型班」，一是「縮尾班」。屬於後一類都是未來可能介入降級危機之列的。今日之電話和警察，都被列入在內。然而，電話隊中雖無「大牌」，因大部分是年輕球員，有朝氣，有活力，出賽至今，都有很不錯的表現，而且戰績不錯，今後繼續努力，不致中途衰退，在情在勢，將不致陷於降級邊緣。至於警察，它在季初的表現殊無足取，一度隱伏危機，後經調整陣容，實力略增，演出漸有起色。今天迎戰電話，大家都爲了搶分，劇戰在所不免。究竟誰能取得勝利，賽前難以預料，也可說是「五五波」，雙和亦有可能。

警察最近演出所以有了轉機，主要是作戰方式漸復舊觀，攻則長傳突擊，守則隨機應變，或半密集，又或人盯人。其實，電話的作戰方式亦大致相同，既然雙方都是同型的球隊，拼勁亦無可懷疑，勝負之數，要看機會如何而定。對電話來說，它既擅於長傳突擊，就要提防對方之以牙還牙。如看見到高利士突入的時候，應付他頭攻比腳射更爲重要；如果抵擋不住對方這個箭頭，便有可虞了。須知高利士是警察的「取分之鑰」，不應對他放鬆。應付這一着棋，且看電話守衛功架如何？

如電話已想出辦法如何針對警察的長傳突擊，它的前鋒又如何組織進攻呢？這一點，似乎過度專於腳法，如能兩者兼施，固然甚佳，但技術還未達到熟練程度，對此未可苛求，只要經常踢出快波，才可收到事半功倍之效。總之，電話不易搶分，必須做出有效的對策，才可達到目的。

警察：劉家駒；梁金有、黃成、劉倫偉、周永祥；連二生、高利士、劉東華；司徒裕雄、鄺進棠、李耀圖。

電話：盧國華；江達祥、岑志強、李燦剛、黃志華；盧福興、胡秀文、家耀林；李鴻、余圖強、許樹雲。

埠際乒賽昨晚結束 男女單打港澳平分

港方馬祥貴馬龍生分獲冠亞 澳方唐美凝簡佩卿名列首次

【本報訊】第二十一屆港澳埠際乒乓球賽，團體賽已於前晚舉行。昨晚在修頓球場舉行男女單打賽。結果，香港隊的馬祥貴、馬龍生分獲男子冠、亞軍；澳門隊的唐美凝連獲女子組冠軍，另一澳門球員簡佩卿獲得亞軍。

昨晚在比賽之前，由香港乒總會長鍾榮光與雙方球員行握手禮。首先舉行女子比賽，香港隊派出新人何木蘭、梁彩霞上陣，澳門隊由唐美凝、簡佩卿出場。唐、簡二人技勝一籌，在首輪比賽中分別贏了何、梁。但何、梁兩小將鬥志頑強，敢於起板搶分，雖然見負，亦盡所能。在決賽時，由唐美凝對簡佩卿。她們都執負手板，擒身手靈活，正手攻球威脅亦大，但缺乏一板反手攻球的功夫。簡佩卿攻球的威力很大，惜身體略胖，後勁較差，爲唐美凝所敗。

男子比賽，香港隊的球員是蔡炯炎、馬祥貴、羅漢披和馬龍生，澳洲隊是張忠、黃日昇、蔡志強和林錫安。在首輪比賽時，澳方除張忠勇挫蔡炯炎外，黃日昇、蔡志強、林錫安分別敗於馬祥貴、羅漢披、馬龍生。到第二輪比賽，馬祥貴勝張忠，馬龍生勝羅漢披。決賽時，由馬祥貴、馬龍生兄弟爭奪冠軍，演出比較輕鬆。馬龍生沒有達到應有水準，馬祥貴連勝兩局，取得冠軍。

昨晚的比賽始終在友好和諧的氣氛中進行。賽後，由香港乒總副會長李崧主持頒獎。至此，這一屆的港澳埠際乒乓球賽已告結束。港澳兩隊各得兩項冠軍。香港隊取得男子團體、男子單打冠軍，澳門隊取得女子團體、女子單打冠軍。昨晚各場比賽成績如下：

男子單打：張忠勝蔡炯炎二比一（二一比一六、一六比二一、二一比一三）。

馬祥貴勝黃日昇二比一（一七比二一、二一比一九、二一比一六）。

羅漢披勝蔡志強二比一（二一比一三、一四比二一、二一比一六）。

馬龍生勝林錫安二比〇（二一比一五、二一比九）。

馬祥貴勝張忠二比〇（二一比九、二一比一九）。

馬龍生勝羅漢披二比〇（二一比一七、二三比二一）。

馬祥貴勝馬龍生二比〇（二一比一九、二一比一九）。

女子單打：唐美凝勝何木蘭二比〇（二一比一三、二一比一二）。

簡佩卿勝梁彩霞二比〇（二一比一三、二一比一五）。

唐美凝勝簡佩卿二比一（一五比二一、二一比一七、二一比一六）。

群衆體育運動

今日賽程　昨天賽果

小足球賽

五金工友

長沙灣場（下午）

信傑對中外　七時
新藝聯對拔昇　八時
馳勝對雄昆　九時

觀塘B場（下午）

恒達對頌誼　七時
力青對流成　八時
颶雷A對新安江　九時

印業工友

大衆勝文錦　六比〇
友誼勝三達　五比〇

男高組

水務對紡織染　九時
起落貨對海理　九時
五金勝花卉　五比四
遠船勝喉業　五比〇

雕刻工友

會所（下午）

友聯對國泰　八時

公民會

香港會所（下午）

人人對華輝　七時一刻
千重浪對飛揚　八時三刻

九龍會所（下午）

保健紅對友誼　七時一刻
香島C對友誼藍　八時三刻

乒乓球賽

工聯會

工供（下午）

女子組

新織染對張業　七時半
倉碼勝醫所　三比〇
洋務勝港燈　三比〇

男初組

五金對車打　七時半
政軍醫對打鋼　七時半
海理對摩托　七時半
花卉對工供　七時
中書對南洋　九時
煤氣勝港燈　五比四
花邊勝木匠　五比四
百貨勝鞋業　五比四
紡織染勝勞校　五比四

翔峯勝木青　五比〇
閩青B勝欣欣　五比一
嘉之聯勝青倍　五比二
學聯勝金虎　五比〇
嘉路士勝華青　五比一
海燕勝新青　五比三
導生樂園A勝士青聯　五比三
銀龍勝三五　五比〇
英賢勝少傑　五比三
香島B勝梅高　五比一

內衣工友

女子組

慈青勝紅誼㊂　五比〇
中青勝深青　五比四
朝暉勝紅誼㊁　五比一
聯青勝頌誼　五比三

男子組

天駒勝友聯樂　五比二
樂友勝裁工聯誼㊂　五比二
松柏勝紅衛　五比一

男乙組籃球聯賽 昨天十五場戰績

【本報訊】男子乙組籃球聯賽，昨天共有十五場在修頓等球場舉行，結果：A組旺角勝樂健四二比三〇，中健勝九華三八比二八，上下勝志誠五五比四三；福建勝惠青六八比三三；B組均安勝伊青二四比二三；C組大東勝順青五四比三二，公民勝珠江三三比三一，華青勝天天四七比三六；D組培友勝漢友五五比二七，大同勝聖巴拿巴四三比三八，海天勝海聯三八比三〇；E組元朗勝光華三四比二八，藍鷹勝專青三七比三三，青籃團勝海豐三四比二五；F組荃灣勝七喜八六比一八。

射球最高紀錄 張子慧暫領先

【本報訊】足總最近發表，至十一月二十日爲止，球員射球的最高紀錄爲消防的張子慧，計入十四球，暫居首席。嘉山的李新連得十一球，位列次席。東昇的袁權躍十球，第三；精工的居里八球，第四；精工的胡國雄，星島的蘇兆源，南華的陳錫祥，均獲七球，同列第五；南華的陳朝基六球第六。

月底兩場籃球賽均因事宣告改期

【本報訊】籃球聯會昨天發出通知，本月三十日晚上在伊館舉行的兩場聯賽，男甲二組僑聯對幸運；男甲一組警察對南華，都因事改期。

今晚公開乒球賽改廿九日晚舉行

【本報訊】全港公開八項乒乓球錦標賽，原定今晚七時起有七場在乒總會所舉行。秩序包括男子少年單打準決賽，余達新對潘瑞榮，劉錦煉對戚劍光；女子青年單打何木英對湯瑞英，陳潔兒對劉華；女子雙打決賽余金玉、盧玉梅組對何木蘭、何木英組；男子雙打馬龍生、馬祥貴組對唐爲學、張少飛組，陳金鍊、鄭惠文組對傅錦濤、陳華組。但乒總昨天發出通知，上述比賽因事改於本月二十九日在同地同時舉行。

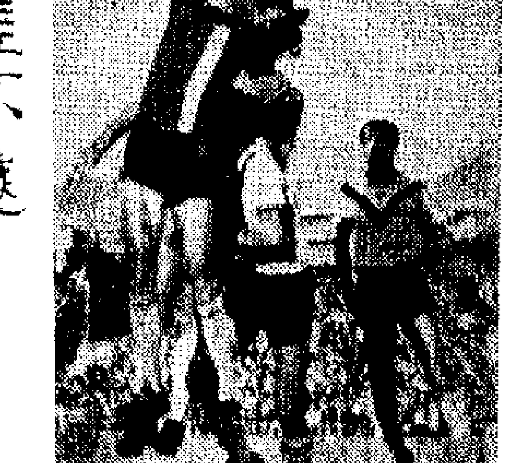

精工黎實忠將球送入星島腹地，華爾德（右二）和星島的羅文強（中）爭頂頭球，李錦垣躍起將球接去，謝國強（右一）在旁接應。

一週經濟

香港股市與對外貿易

鄭明

上週一，恒生銀行總經理在香港中文大學工商管理學會聯會會談到股票買賣的問題。他透露，今年來把股票上市發售的公司共達七十間，共吸收資金十五億二千三百萬元。比去年發售股票的新公司十四間和吸收資金二億五千九百萬元，均增五六倍。

今年以來，銀行存款額平均每月遞增四億八千萬元。但每月單是用於購買新股的資金，就佔近銀行存款增加額的三分之一。這是一個大得驚人的比率。目前「排隊」上市的新股還有多種，把整個市場銀根都扯得很緊。近日銀行業內的拆息率，據說仍高達七厘，主要原因就是由於新股上市續增所造成的。

去年股市的成交總值，達一百四十八億元，首次超過香港的出口貿易額。當時已有不少人指出，這種不正常現象表明，香港經濟的波動性和投機性已日益增大。今年的情況則更厲害了。首九個月的股市成交總值，已超過二百九十億元，即幾乎與香港出入口和轉口貿易總額的三百零一億二千三百萬元相等。而且，今年首九個月香港對外貿易總值，只比去年同期增百分之九，但各種股價的恒生平均指數，卻比去年同期猛漲百分之七十五點五。在香港對外貿易總值增幅已經縮小的情形下，香港股價漲幅竟成爲世界上最大的地區之一。香港股市投機性的嚴重程度，於此已可想見了。

說到香港的對外貿易，當以香港製品的出口生意最易受人注意。今年頭九個月，港製品出口總值只比去年同期增百分之十，這已比去年全年的增幅百分之十一點四再縮小些。其中特別是輸美的增幅已由百分之十降爲百分之五點六。香港西商會曾經說過，今年港貨輸美的增幅下降，勢將使香港整個出口貿易都受到影響。事實上，今年假髮、膠鞋、成衣和塑膠玩具等四類主要香港製品輸美，都已比去年減少了。

在今年出口的香港製品中，成衣仍佔值四成以上。但由今年十二月起，所有輸美受限制的香港成衣，又已規定要向香港工商處申領「產地證明書」。此外，有些日本布價今年已上漲二成到七成，港產布價在過去五個月內也漲價一、二成，而且現貨和近期貨也不易找到供應。這已使許多接入低價訂單的中小製衣廠遇到困難。還有日圓的可能再度升值和英鎊的趨向貶值，明年內也將會使製衣業在進口原料成本和產品外銷利潤兩方面受到夾擊。

炒股票扯去資金 工商業銀根緊 收賬顯得困難

銀行對年關有顧慮

【本報訊】最近工商業銀根顯著轉緊，街外收賬困難，而息高昂。

據銀行人士說，最近銀行牘單業務呆滯，主要是由於工商業方面銀根緊俏所造成的。最近有些廠家及原料商，對一些到期的廠用原料有拖延贖單現象，他們寧願多納些利息，也向銀行申請延期贖單。另外有些廠家過去好些時候對銀行的透支額是用不足的，但最近卻多數時候用足，甚至有時向銀行要求通融增加數額。

由於銀行緊俏，最近有些行業紗眼顯得困難。在百貨行、疋頭行及油糧雜貨行均有此現象。據說有些眼期本來通常是一個月的，但近來被拖長兩三個月也是常見的。而且，現款過眼的較少，期票交割的佔多數。最近街外期票貼現息口仍達月息二分左右。

影響所及，有些銀行最近對個別行業的信用收得頗緊，不輕易多放。另外有些行業因爲收賬困難，於是有拖出不清理舊賬不放新賬的做法。因此，商場銀根更緊上加緊。

據金融圈內人士說，近來工商業銀根抽得這樣緊，主要與股票市場大量扯動了這方面的資金有關。有些商人居然挪動了工商業頭寸，到股票市場購新股，以圖從中可獲厚利。

目前距離新曆年關雖然還有一段時期，但有些銀行人士已爲此有所顧慮，他們擔心浚厲的股票投機風氣對工商業將會發生不利的影響。

新訂盤再上漲 廠商復訂巴紗

入口商與販商仍在觀望

【本報訊】巴基斯坦棉紗新訂價跟隨棉花價格暴漲而再度上漲，目前觀望不前的本港用紗廠家，日來不得不恢復落單訂貨。

據洋行消息，巴基斯坦棉紗近月來由於日本歐洲市場有銷路，在棉花跌價時棉紗出口價格已告上漲，最近巴棉花價格受美棉漲價刺激而止跌回漲，所以巴基斯坦棉紗出口價格再度上升。以上等牌子的二十一支棉紗爲例，新報來的訂盤已升至每包一百九十美元，即比不久前的舊訂價再升高十美元。

目前巴紗訂價上漲，港商多持觀望態度，日來巴紗訂價再漲，港商落單訂貨十分冷淡，但落單訂貨卻有回增，只是訂量不算大，約三幾千包。因現在恢復落單訂貨的是本港直接用家如織布廠商和織造廠商等，入口商及販商依然觀望不前。因照一般的觀察，巴棉花價格漲了一成，棉紗價格相對應漲二十美元一包，現漲十美元，未達應漲的水平，所以直接用家要趁機補入原料，另一方面，新訂價仍與港市價脫節，所以入口商及販商還是觀望不前。

港商目前落單訂購的巴紗，在過去兩個月每月運來有兩萬多包，本月來運到的只萬多包，估計本月來貨也祇有二萬多包。但港商曾有一段時間訂貨稀疏，直接用家有需要補充訂貨，否則有供源不繼之虞。

泰日貿易將會談

【法新社曼谷二十四日電】泰國貿易部次長在二十四日稱，定於明年一月十六日在曼谷舉行的泰日貿易會談，「將集中討論泰國對日本貿易不平衡問題」。

當歸市況蓬勃

【本報訊】當歸市況蓬勃，交投積手，特級西歸每擔一萬一千元，一級西歸每擔一萬元，透底歸每擔六千二百元，均即到即清。對裝黑草每擔五萬八千元。黑正茂每擔一萬零五百元，白正茂七千元，市道頗旺。田七、紛新、黨仁、桂碎、杞子、鳳丹、小茴、川活、寇梧、北參、雅貴等市亦活躍。

金鈔回升

【本報訊】受歐洲金價上升影響，上週末九九金價又扳升，美鈔和美匯價亦扳挺。

上週五倫敦金每安士升至六二・七五美元，比週四升三毫半美金；而且加息仍大，有利多頭。

九九金開市四三一・七五，收市四三一・八七五；最高四三二・六二五，最低四三一・五。加息一元二毫九，牌上交收一千五百兩。美鈔開市五六四・七五，收市五六五・一二五。美匯開市五六六・二五，收市五六六・五。

瑞典接造輪船 一千三百萬噸

據美聯社廿一日消息：瑞典兩個船運專家稱，瑞典現時的造船能力，次於日本名列第二，但觀望前途尚可樂觀。

瑞典造船業商會主席海倫堡稱：預料在未來的海運貿易，年增幅度爲百分之七至八。這包括英國自外地增加輸入石油在內。因此，運載船隻要求增大，如今年一月至十月底，瑞典方面未完成的建船合約就有一百三十二艘，合一千三百萬噸。

瑞典船運商會主席當西度稱，在由波斯灣運往歐洲的石油運貨降低後，過去兩個月來，運油船的需求大增，乾貨船的需求也因蘇聯自西方世界購買糧食而增加。

海倫堡又稱，雖然今年全世界所接的造船訂單總額比去年同期減少，但瑞典的接單卻增加了二十七艘，合三百萬噸。這批訂單，至少可以保證了出現在至七五年的生產。

瑞典的造船業，自四七年開始算起，產量已比前增加了十倍。生產方面都改用了新的技術，使產量不斷增加。

各地經濟

由下月初開始實施 日管制廿類貨出口

包括車輛錄音機家用電器在內

【本報訊】據法新社東京二十四日消息，日本通產省計劃在下月初開始對二十類貨品的出口實施管制。

日本經濟團體聯合會的首腦們，本月二十四日在東京舉行會議，對上述措施的計劃作了解釋。

上述措施的目的，在於減少日本正在增大的對外貿易順差，擺脫日圓再次升值的壓力。

根據計劃，私家車、貨車、單車、電單車、照相機、鏡頭、八米厘電影攝影機、無線電收音機、帶式錄音機、家用電器、無縫鋼管、時鐘、電子管、內燃機、貨物搬運機及鯨魚等，將採用不同的方式、方法限制輸出。

日接輪船訂單 全用日圓計算

【本報訊】據外電報道，日本輪船出口商聯合會在二十四日宣佈，日本造船商在今年十月份接入的輪船出口訂單，共有二十五艘，合計一百三十二萬總噸，價值共三億七千零一十四萬五千美元。

日本造船商在今年四月至十月的七個月內，簽訂的輪船出口合同共有輪船八十八艘，共四百七十七萬總噸，合計十三億六千萬美元。今年十月份簽訂的合同，全部用日圓計價。

今日明日出入口船隻

今日入口船隻

船名		來往港口	停泊地點	公司
惠來	HUEI LAI（下午）	基隆	油蔴地	東海
新金鳳	JANE PHOENIX（上午十時）	曼谷	B20	金榮
濟州	CHEJU（下午六時）	大南	B7	新興行
派利安	DYNAMIC PIONEER（上午十一時）	日本	B21	中央
愛菲馬士基	EIFFE MAERSK（上午）	美國	海厦	捷成
驚星丸	SHUSEI MARU（上午七時）	日本	B17	天祥
奧崙	OAKLAND（中午）	美國	九龍倉	海陸
蘭都	RANDO（下午）	日本	九龍倉	新興行
長城	KOTA PANJANG（上午九時）	新加坡	A33	太平
海洋丸	OCEANIA MARU（下午五時）	新加坡	A32	日郵
建華二號	KIEN HWA No.2（下午）	高雄	油蔴地	東海
士打漆咸	STRAAT CHATHAM（上午六時）	新加坡	太古塢	渣華
海興	HAI HING（上午二時）	曼谷	B2	多利順
馬天貴	MARTINIQUAIS（晨早）	日本	A5	沙晤
利爾來	RAVNAAS（下午六時）	基隆	A26	百保利
星島	SING TAO（上午六時）	汕頭	B16	華夏
士打自由城	STRAAT FREETOWN（中午）	高雄	A2	渣華
東方勝利	ORIENT VICTORY（下午）	巨港	B5	鳳凰

今日出口船隻

船名		來往港口	停泊地點	公司
廣東	KWANGTUNG（下午六時）	澳洲	海厦	太古
維智	VENUS ARGOSY（下午）	查里士頓紐約	A9	洋利
靜岡丸	SHIZUOKA MARU（上午五時）	日本	A25	日郵
海王	HAI WANG（下午）	基隆	油蔴地	東海
不來梅快輪	BREMEN EXPRESS（下午）	東京	葵涌	捷成
速城	KOTA SENTUSA（下午）	仰光	A27	太平
三大母	SANTA CRUZ（下午）	關島	A29	[illegible]
大同	TA TUNG（下午）	高雄	油蔴地	東海
亞士的安納	ASTYANAX（上午七時）	新加坡	九龍倉	太古
晶棕	CRYSTALPALM（上午八時）	直落亞廊	B4	中央
福興	FOO HSING（下午）	高雄	油蔴地	明仁
	CLYMENE（上午十時）	菲律賓	官塘倉	怡和

明日入口船隻

船名		來往港口	停泊地點	公司
出口專使	EXPORT COURIER（上午）	美國高雄	A4	和捷
大馬士高	DAGMAR SKOU（上午六時）	新加坡	A21	大三
嘉斯	CARDROSS	福州	B	華夏
倫敦	LONDON ADVOCATE	日本	A	怡利
西京丸	SAIKYO MARU（晨早）	新加坡	A10	日郵
漢館	UNION COMPANION	台灣	A	道華
南隆丸	NANRYU MARU	神戶	B	永森
賓力哥	HRVATSKA	的港	A	華利
埃打浩	IDAHO	美國	A	怡和
亨德馬士基	HULDA MAERSK	日本	A	捷成
明利麗沙	MINI LIZARD	日本	B	洋山
維光丸	IKO MARU	日本	B	小山
樂蘭達	NORLANDA	日本	A	沙、
晏臣總統	PRES. JACKSON	美國	黃埔塢	總統
第17眞盛丸	SHINSEI MARU No.17	日本	B	川崎
坪洲	PING CHAU	波斯灣	B	太來
馬臣琪克	MASON LYKES	高雄	A	怡和
多倫達	TURANDOT	新加坡	A	百保利
實澤州	STATE OF PUNJAB	新加坡	B	東亞
安高拿	ANCONA	歐洲	九龍倉	寶隆
邦加丹非	BUNGRA TANJONG	歐洲新加坡	A	萬邦
明義	MING YEE	基隆	油蔴地	明仁
三崎丸	MISAKI MARU（晨早）	新加坡	A34	日郵
菲羅素	PHIL. RIZAL	美國	A	大工
月星	MOON STAR	釜山	油蔴地	新興行
士打荷拔	STRAAT HOBART（上午）	曼谷	A3	渣華
泰來	TAI LAI	高雄	油蔴地	東海
大壽丸	DAIJU MARU	日本	B3	東洋

明日出口船隻

船名		來往港口	停泊地點	公司
蘭都	RANDO（上午）	日本	九龍倉	新興行
捷達	TSEDEK（上午）	新加坡西非	A4	新興行
派利安	DYNAMIC PIONEER（下午）	新加坡	B21	中央
海洋丸	OCEANIA MARU（下午）	日本	A32	日郵
明智	MING CHIH（下午）	基隆	油蔴地	明仁
好利城	CORNISH CITY	高雄美亞美美國	A7	太古
美華碧琪	MARTHA BAKKE	日本溫哥華	A23	鐵行
士打哥倫坡	STRAAT COLOMBO（上午）	新西蘭	海厦	太古
濟州	CHEJU（下午）	釜山日本	B7	新興行
大馬士高	DAGMAR SKOU（下午）	日本	A21	大三
海興	HAI HING（下午）	日本	B2	多利順
建華二號	KIEN HWA No.2（下午）	高雄	油蔴地	東海
長城	KOTA PANJANG（上午）	黃埔	A33	太平
三崎丸	MISAKI MARU	日本	A34	日郵
奧崙	OAKLAND（上午）	美國	九龍倉	[illegible]
西京丸	SAIKYO MARU	日本	A10	日郵
第17眞盛丸	SHINSEI MARU No.17	新加坡	B	川崎

船隻停泊表

船名		停泊處	公司
華耶寶納	WAJABULA	油蔴地	通裕
金港	GOLDEN HAVEAN	A19	源源
集友	CHIP YU	油蔴地	英港
東方銀河	EASTERN GALAXY	A31	華林
海功	HOI KUNG	B15	華夏
金龍一號	KING DRAGON No.1	油蔴地	明仁
新武士	SAMOS	A8	福來
加巴亞	CAPRAIA	A15	沙晤
東豐	ARGOSY	A13	鳳凰
海信	CONFIDENCE	B13	華夏
曉光	DAWN RAY	B33	萬祥源
第19義宗丸	GISO MARU No.19	B6	山
光榮蓬萊	GLORY HORAI	B10	大信
大嶼島	LANTAO ISLAND	A1	太平
神隆丸	SHINRYU MARU	B1	小山
施芝英吉	STREEFKERK	A22	寶隆
天馬蘭	TAMERLANE	A	百保利

Japan Line

美國西岸（溫哥華）遠洋航線

M.S. HEINRICH JESSEN 興美捷成 貨箱快輪

十二月四日到港 五日開行

往：溫哥華、三藩市、西雅圖、溫哥華B.C.、長堤、聖地牙哥、士托頓、溫哥華等埠

收貨站：九龍倉廿五號倉

預告十二月五日VOY.13 十二月十六日VOY.14

貨箱服務系統

貨客付貨請移玉 聯邦大廈七〇五室

總代理：泛洋航運有限公司

電話：H-二三八〇九一一六（六線）

歡迎同業 請早定艙

SHOFUKU LINE

M.S. "DAIJU MARU" 大壽丸 十一月廿八日到 不收出口貨 泊B8泡

M.S. "DAITSURU MARU" 大鶴丸 十一月廿九日到 不收出口貨

M.S. "KOWA MARU" 交和丸 十二月六日到 七日開 直透新加坡

總代理：東洋船務有限公司 皇后大道中僑商大廈一〇一室 電話：二四九四二八・二五〇二四一（十線）

山下新日本汽船株式會社 Y.S. LINE

M.S. "HEINRICH JESSEN" 貨箱快輪 興美捷成 十二月四日到港 五日開行

往：溫哥華、三藩市、西雅圖、溫哥華B.C.、長堤、聖地牙哥、士托頓、溫哥華等埠

收貨站：九龍倉廿五號倉

截貨時間：十二月四日下午五時（柴運）

M.S. "YAMAKIMI MARU" 快船 山君丸 十二月十一日落貨 十三日開行

直航：紐約、費城、波士頓、哈利法克斯、沙華拿、查爾士頓等各埠

代理：山下新日本汽船（香港）有限公司

香港接收處：永成公司

澳門接收處：同順洋行有限公司 板樟堂前地一五號

渣華（香港）有限公司

代理：渣華郵船公司・利來郵船公司

R.I.L.(HONG KONG) LTD.

航線	船名		開航日期	直航
澳洲	TJIWANGI	芝萬宜	1月20日	布利斯彬、雪梨、墨爾砵、紐卡素
	NIEUW HOLLAND	新荷蘭	2月20日	
東非	STRAAT TORRES	士打多利是	12月2日	東非各埠
	STRAAT RIO	士打里奧	12月9日	
西非	STRAAT FREETOWN	士打自由城	11月28日	西非各埠
	STRAAT FRAZER	士打費沙	12月26日	
拉丁美洲	WONORATO	溫拿拉圖	12月15日	拉丁美洲各埠
	WONOSOBO	溫拿蘇寶	1月15日	
南非南美	STRAAT TOWA	士打都華	12月2日	南非南美東岸各埠
	STRAAT HOBART	士打荷拔	12月22日	南非各埠
紐西蘭	NEDER EBRO	力打愛寶	12月6日	紐西蘭各埠
	NEDER EEMS	力打鈍士	1月6日	

M.S. TAIPOOSHAN 大寶山

最新型貨輪 時速十八浬 有冷藏貨位 全船冷氣設備

本期：十二月三日落貨 六日上午十一時開行 直透：新加坡、庇能

下期：十二月廿日落貨 廿三日上午十一時開行

電話：二四九〇九六（九條線）

順昌航業有限公司啓

M.V. HOI SHING 海盛輪

直透山打根 斗湖 仙本那

十二月一日收貨 二日開行

惠南有限公司

電話：四三五八四・四三六二九六・四三〇六九五

木星輪 M.V. "MUSING"

十一月廿八日抵港

請各收貨人速來本公司辦理提貨手續

招商局輪船公司啓

電話：44656, 44657, 44702

「星島」M.S. "SING TAO" 由汕頭來。定於十一月廿七日晨抵港，泊B16泡。

「嘉斯」S.S. "CARDROSS" 由福州來。約於十一月廿八日抵港。

各收貨人速來本公司辦理提貨手續。

華夏企業有限公司啓

中國銀行大廈五樓 電話：二四一二六一

正和海運株式會社 SEIWA LINE

M.V. "KURUSHIMA MARU" 來島丸

十二月二日由天津新港抵港。十二月三日收貨。四日開行。

直放：亞庇 古晉

總代理：海外聯合海運有限公司

名汽株式會社 MEISHIN LINE

M.V. "NAGOYA MARU" 名古屋丸 十二月二日由日抵港。十二月三日收貨、即晚開行。直放：新加坡。

M.V. "SHINTO MARU" 新都丸 十二月五日由日抵港 十二月六日收貨、即晚開行 直放：新加坡

總代理：海外聯合海運有限公司 李寶椿大廈二樓一一〇至一一一室

Japan Line

SAN JUAN 加勒比海特快航線

M.S. "RIO BALSAS" 利澳快輪 十二月三日落貨 四日開行

中南美各埠

CRISTOBAL, PANAMA COLON, ACAPULCO, MANZANILLO, ACAJUTLA, PORT OF SPAIN, LAGUAIRA, MARACAIBO, PUERTO CABELLO, SAN JOSE DE GUATEMALA, CORINTO, NICARAGUA, ARUBA, CURACAO, SANJUAN, BARRANQUILLA, BUENAVENTURA, CARTAGENA, MARTA

MANAUS (BRASIL) AND SAN FERNANDO (TRINIDAD) VIA PORT OF SPAIN

貨客付貨請移玉 聯邦大廈七〇五室

總代理：泛洋航運有限公司

電話：H-二三八〇九一一六（六線）

川崎・馬士基

"ENGLAND MARU" 英倫丸 十二月二十日落貨 廿二日中午十二時截貨

航：漢堡、比文、鹿特丹、阿姆斯特丹及安特衞普 兼收由漢堡轉北歐各埠

總代理：川崎（香港）有限公司

川崎近海

"SHINSEI MARU No.17" 第十七眞盛丸 十一月廿八日落貨 廿八日開行

"SHIGEKAWA MARU" 重川丸 十二月一日落貨 一日開行 直航：新加坡

澳門接載處：通運行 地址：澳門新馬路廿一號三樓

K LINE 川崎汽船株式會社

標準貨箱 "TOWER BRIDGE" 倫敦橋 十二月五日落貨 五日開行 直航：歐洲西岸各埠 九龍收貨站設於九龍倉十四號倉

"MINESHIMA MARU" 峯島丸 十二月五日落貨 六日開行 直航：神戶，大阪，橫濱 截貨時間 十二月四日下午五時

"DOMINICA MARU" 多明尼加丸 十二月九日落貨 十日開行 兼收由神戶轉駁 中南美各岸

"SPAIN MARU" 西班牙丸 十二月十四日落貨 十六日開行 直航：西非各埠

總代理：川崎（香港）有限公司

TOHO LINE

日本東方輪船有限公司

・歐洲定期航線・

M.S. "KOTEI MARU" 高定丸 十二月一日落貨 三日開行

M.S. "KOKUSAI MARU" 第二國際丸 十二月一日落貨 三日開行

直航：漢堡、利物浦、鹿特丹、安特衞普 兼收由漢堡轉 HELSINKI, BREMEN, OSLO, GOTHENBURG, COPENHAGEN, STOCKHOLM, MALMO, LEIXOES, LISBON, WITH TRANSHIPMENT AT HAMBURG

大和丸 由歐洲抵港 十二月八日抵港 只卸貨

代理：泛洋航運有限公司 聯邦大廈七〇五室 電話：H-二三八〇九一一六（六線）

澳門代理：豐華船務公司

武林三絕

梁羽生

二、誤投羅網

螳螂捕蟬　黃雀在後

不料就在風鳴玉將喝未喝之際，忽聽得嗤的一聲，她手上的茶杯竟然跌落地上，碎成片片。

裴烈喝道：「是誰？」話猶未了，窗戶無風自啓，一個人跳了進來—原來風鳴玉手中的茶杯是給他用一枚銅錢打碎的。

裴烈端的是個老狐狸，驟然間變生意外，他也沒有慌亂，而且立即計上心頭。這霎那間，他竟然不理來人，逕自去抓風鳴玉。他料想此人必是來救風鳴玉的，風鳴玉倘若落在他的手中，這人就必須投鼠忌器了。

這霎那間，風鳴玉尚未意識到是發生什麼事情。但習武之人，猝然遇襲，抵抗乃是出於本能。她本能的就反手一指。

這一指是凌雲鳳獨創的點穴手法，把點穴劍法化爲指法的，賜褒劍以嬴忽見長，她這「一指也是似左似右似中，叫裴烈摸不透她是點那一處穴道。

裴烈衣袖一拂，只聽得嗤嗤聲響，袖子已是穿了三個小孔。裴烈心頭一凜，想道：「幸虧她已是頭暈目眩，否則指上力道恐怕還不止此，可能把我的穴道封閉了。」心念電轉，立即反手鈎擒。

風鳴玉頭暈目眩，剛剛化解一招，已是抵擋不住，百忙中側閃閃避，「卜通」一聲，跌在地上，叫道：「周伯伯，你爲什麼要害姪女？」

螳螂捕蟬，黃雀在後。裴烈撲將過去，剛要擒她，只覺背後微風颯然，那個突如其來的怪客，亦已一掌向他劈下。

裴烈反手一招「斜掛單鞭」，避招拖招。那人擊手一格，抓向那人肩上的琵琶骨。

那人向左側身，掌法倏變，也是分筋錯骨手法，但與裴烈的手法卻截然不同，他一個沉肩縮肘，伸中食二指倒來扣拿裴烈臂彎的「曲池穴」。左手一招，卻是五指如鈎，用來拗折對方的手指關節。

裴烈吃了一驚：「這人年紀輕輕，功夫卻是如此老辣！」一時間摸不透對方路數，左掌迅即變爲勾拳，自下而上，擊他面頰。這下是以力碰力，近身搏鬥，雙方無可閃避，那人霹臂一擋，往外崩擊，彼此都是身形一晃，退了兩步。

此時那人方能抽空說話：「鳳姑娘，你上當了，這廝不是金刀衛玉！」

（五十七）

一易夏一

鄭重其事

綿寬大概認爲應該安慰一下倩如，便鄭重其事地說：「你們聽我講，我記得有一句古語，說女子，唔，女子爲悅己者，者——」

「唉，女爲悅己者容，我替你說好了。」凌真說。

「對，女爲悅己者容，你穿漂亮衣服是給超哥看的，你別管凌真胡說八道。唉，凌真她，唉，她是太，太，太過武斷。」

倩如卻說：「我穿衣服也不是給亦超看，也不是給自己看。我要參加一個舞會啊！」

「你這種想法不對。你要想得超脫一些，超脫一些。」綿寬講話的派頭，好像他在闡明一種極其深奧的道理哩！

「怎樣超脫？」倩如問。

「比方我們練，練武術，講文雅一點就是武術，我們練，天天練，爲什麼？我以前還不明白這個道理。小張那天說，我們是爲愛情練。我說，對，這道理講得對。」綿寬津津有味地說。

倩如問：「小張是誰？」

凌真便替綿寬回答：「張騰虎，演打鬥片走紅那個呀！」

倩如認真地問：「他這樣說麼？」

「是這樣說，千真萬確。那天，凌真也在場。」綿寬說。

凌真便又替丈夫解釋：「是這樣，那天，大家在一起玩，張騰虎的愛人妮娜也在場。張騰虎便跟妮娜說，他練武並不是爲了拍戲，是爲了妮娜，要妮娜時刻感到她有個威水的丈夫。綿寬呀，對張騰虎佩服得五體投地，連人家開玩笑的話也當真的。」

綿寬不服氣了，說：「你可不能這樣說。張騰虎我佩服他？哼，我再練三個月就超過他。跟你說！」

凌真叫起來：「哦，你剛才剛到哪裏去啦？你怎兜到這條路上來啦？」

「兜遠路，兜幾個圈。」綿寬說，「待我把道理講完，再送倩媛和俞斐回去，你不明白，我引張騰虎的話，是這個意思。我是從他的話悟出一種道理，你們了道你就超脫。你就可以不管一般人怎樣想怎樣說，你可以大模大樣，愛怎樣就怎樣！」

（六六一）

小說林

車

海辛

半月掌篇　姓余的有利用價值

「想辦法弄一輛。」

珍納雖然很自嘲，但深深覺得她這話說得一些也不假。不錯，她一定要替自己弄一塊招牌。

窗外陽光燦爛。傳來汽車來來往往的馬達聲嘈吵。她甦醒過來，撐着困倦的身體，撥動那雙有點酸軟的腿，走向洗手間洗漱。

重又回到房間時，才發覺自己的媽媽坐在椅子上，頻頻密密地編織毛線衣。替自己倒杯清茶，在另一張椅子坐下。喝飲清香的茶水，腦子裏又立刻湧現——昨宵拍戲時所受到的種種委屈。

「阿珍，那個姓余的，——連打了好幾個電話來。」媽媽口在說話，手在密密打毛線。

「有什麼話說？」她問，手中的茶杯擱在空間。

「沒說什麼。」媽媽搖頭。

「怎麼不問問？」

「他只說跟你有約會。」

「爲什麼不叫他下午兩點或三點鐘再打來？」她的語句稍帶責備成份：「下午我在家的嘛！」

身子乾瘦的媽媽，停止打毛線，凝神專注地瞧女兒，說：「你真難應付。」

「又來啦！」

「昨天晚上臨出門，你口口聲聲：姓余的打電話來，別理他。現在，倒責怪起我來啦！」

「真是——」

「不明白你爲那麼一個電話大驚小怪？」媽媽惑然。

「你懂什麼？他忽然對我孤要起來。」女兒心情煩躁。

「他一不是導演，二不是製片家，三不是……」

「你不懂，別囉嗦，去打麻將吧！」女兒沒好氣地揮揮手。

待媽媽去了隔壁，跟那些師奶、太太展開竹戰之後，她忙不迭地跑到客廳打電話。

「余深平嗎？」

「你是——」

「連我的聲音也聽不出來？」

「珍納，找得你好苦啊！」

「不是告訴你，這幾天我忙着拍戲嗎？」

「多麼想和你見見面，說說心——」

「你答應我的事情怎樣？」

「甚麼事情？」

「紙扎下巴，說過的話不算數，還說喜歡跟我做好朋友哪！」

「我的下巴是肉做的，答應過你的事情，一定要說成。」

「那你爲什麼不開車來？」

「開車？」

「傻瓜，你不是親口答應——做我的教車師傅嗎？現在我剛好有空。」

「在下遵命，馬上就來。」

「小心，別把車子撞壞。」

「不會的，就是把人撞壞，也不會把車子撞壞！」

（十二）

漂亮的狼

香江新異錄　寶多明

淑球對於薩斯的話，要沒有反應可不成，因爲薩斯究竟是朋友，是同業，今晚之會，也是薩斯給她們邀請。要是表示意見又如何？實在不好說是也不好說否。如果說是，只怕他回頭跟羅古士說，那麼，一心要跟這個洋胖子做點買賣，豈非功敗垂成。說否呢，則一定引起薩斯的注意，即是叫他有所警惕、有所提防。

薩斯瞧淑球默然不語，便說：「胡小姐，你當然用不着表示意見。我相信你不會把我的話跟他說。我們究竟是朋友，犯不着爲一個洋人失感情。何況，我們也不知道他是否真要跟我們做買賣。我不是說所有從外地來的生意人都靠不住，但有些洋人，他們會做個什麼銜頭，到這兒來讓我們做生意供養，住的吃的，不是公司給他們付賬就是那個機構付賬的。胡小姐，這種情況，大概你也懂得了。」

淑球想不到薩斯會說出這樣的話，不過她還是給自己警惕，不要因爲對方說那樣的話就衝動起來，想着什麼就說什麼。

薩斯似乎有許多話要說，把淑球抓得緊緊，只怕她會跑掉似的。因爲「淑球，我這麼稱呼你，因爲我有心裏話要說。」

這倒把淑球愣住了。

「不屬於我們之間的私事，是公事。今晚我們跟這個洋胖子碰頭，他倒像要把我們弄進一筆大買賣，跟我說要給你好的一筆進賬。他明知羅樺是和你一個機構，他還是跟羅樺說了。……」

到了這關頭，淑球不能不答話了：「他跟你說了？」

「難道我騙你？所以你瞧，這個傢伙靠不住。要真是生意人，就該把買賣的事實擺開，不能耍手段，由你說，是嗎？」

「容先生，這是怎麼說的？所有的生意人，全是這樣子嘛，全是耍手段、出鋒頭的傢伙呀。難道你……」

薩斯正要說下去，忽然發覺羅古士和羅樺已經到了身邊。

淑球也發覺了，低聲說：「他們來了。羅小姐一個人真沒意思，我們回座吧？」

（十六）

三二六　審問

歸心　谷力

客人走了不久，兩個小鬼就回來了，踏進屋門，還帶着剛才在客人面前要的那種自得的神氣，向中不知談起什麼，還笑得彎着身子。卻冷不防有人在屋裏喊出來，嚴峻而冷酷。

「你們兩個過來！」

小鬼倆抬頭一看，心裏砌了一下。爸爸坐在那邊，面色不大好看，他身邊有四姐替中，看來比較溫和，可不像平時那樣叫人可親。

哼，這回可糟啦，爸爸一定是要來審問剛才的事了，審問剛才爲什麼要叫人客難堪？審問剛才那幾句話是什麼用意？審問爲什麼越是喊着回來越是充耳不聞？念中故着臉，瞟了向中一眼，她心裏怕，也實在有點後悔了。

向中用手肘推了推妹妹，輕輕地說：

「講道理嘛，怕什麼？我們過去！」

「我喊你們倆過來呀，可聽到沒有？」尹福生又是冷冷地喊道。

小鬼倆低下頭來向爸爸走過去，尹福生清了一下嗓子，向中一聽了吐舌頭。

「爸爸和媽媽常教你們，對人要誠懇、熱情、有禮，你們可有記在心頭？」尹福生一字一字地說。

向中給妹妹使了個眼色，念中倒還精靈，跟着哥哥去說話，只聽得兩人訥訥地回答道：

「爸爸，我們都記住了！」

小鬼倆的神態就是激人好氣又好笑，慕中忍不住，噗哧地笑出來了。

四姐姐笑了，串做有轉機啦！小鬼倆在向姐姐拋送着求饒的眼光。

賊

源元

「人家說，見過鬼怕黑，難道你還不怕那個老虎嘯？」鄭家興問陳守洛。

「不怕！如果我可以餵飽它，怕它作甚？」

方振聲卻說：「我一直未見過鬼，倒想去見識見識。對，鄭伯，他們說那個什麼陸老四既然大有來頭，你貴親爲什麼又敢在老虎頭上釘虱呢？」

鄭忠才不甘於言笑，這時見方振聲問他，才說，「這可能是毒龍吧！」

「我不明白。」

「這無他，我相信他們是因爲分贓不勻罷。俗語說蛇有蛇路，鼠有鼠路，大家弄錢，本應河水不犯井水。不過你既然送上門來，而又未能利益均沾，唔，恰好不留下一些買路錢呢？在他們的口中，說這是『街外錢』，大家都有份兒。上次敝親那個機關檢去那一條貨，或者是故意顯顯顏色，發個訊號，表示此路不通，如要此路暢通，那就過水可也。」

鄭伯又繼續說：「對，敝親說我入的那批老鼠貨是最後一批，『蘇州過後冇艇搭』了！這是不是說，他們之間已經取得了妥協呢？」

方振聲搖了搖頭，說：「他們如果取得妥協，那就如虎添翼，我們只好遭殃了。」

「唔，方老，你說要搶着那老虎嘴，我也有興趣呢！」鄭家興說。

（三一）

一家四口

淨紗

三二六　吉田半醉

「乾杯——」吉田並沒有答笑娟，卻忽然舉杯，要與笑娟再飲。

笑娟將杯子碰碰自己的唇邊，並沒有下肚，冷眼看着吉田，卻是大口大口的狂飲，狀極得意。

笑娟心想：最怕你不飲，你一飲到半醉，不諱的秘密也會在不知不覺間洩露的，當下暗暗歡喜，認爲是「天助我也」，乃千載一時的好機會。

吉田打了個飽嗝，噴出陣陣的酒臭，半瞇着眼說：

「剛才好像你問我一個問題，是不是？」

笑娟笑道：「是呀，你只顧着喝酒，沒聽到。」

「真對不起，你再說一遍，我會盡我所知回答你。」

「我想知道的是：是不是有個大吉財團正在收購吉利公司的股票？」

「還用問嗎？這是最明顯不過了，要不然，吉利的股價也不會企得這樣硬——是不是？」

「你問我？」吉田又打個飽嗝，抹抹嘴唇的肥油，「這不好說，還是不說吧！」

「說出來嘛！」

「你爲什麼要問？」吉田瞪大眼睛，作驚訝之狀。

「只爲了好奇，沒有別的目的。」笑娟撒個謊。

「真的？」吉田作狀表示不相信：「你不要以爲我醉，我不上你的當！我知道，是馮二馬叫你來的！」

此語一出，笑娟登時心如鹿撞。

伯母印象不壞

明仔精

精仔明坐在這個環境裏，鋪面的籌板，即使不去看它，也閉見一陣陣的木味，彷彿帶到死亡的陰影，自然是坐得週身不爽財了。

曹小姐叫他坐坐，有些事情向他請教。說着，轉身走進後鋪去了。

於是暫時由關媽招呼他。關媽是老一代的人，似乎頗歡喜精仔明這一類型的後生仔，笑曰：「鄭先生幾時識我地阿關的？平時無聽佢講過。」

「識無耐。剛才同曹小姐飲茶，飲完茶，專誠拜訪關老伯和伯母的。」

「不敢當。鄭先生在邊處發財？」

「在外埠做生意，昨天才由安南回來。」

「哦，華僑仔。」

「也可以說是華僑，不過我一直在香港居住，後來看見香港剛不景氣，難以發展，於是四處走走，碰碰運氣。」

「好，男兒志在四方，四處走走才有志氣。有行帶埋家眷過去呀？」

「我未結婚，伯母。」

關媽點點頭，再一次把精仔明打量，身子瞧係單薄一些，而眉清目秀，是那種斯文骨子的後生仔，可惜年輕一些，似乎細過阿關四五年。不過，阿關大佢四五年有所謂者也。

精仔明一看對方眼色，心知肚明，也樂得給對方留下一個好印象，於是落嘴頭曰：「想不到伯母這樣年輕，一入來看到伯母，還以爲是曹小姐的家姊。」

果然哄得關媽依牙鬆槓，笑曰：「我地阿關生得老咗一些，其實佢係老，要學新人物咁講。剛剛去沙灘曬日頭，曬到曬晒咁黑，我至憎！時時教佢，一個女子至緊要係一館白淨，一白擁三醜。但反而話我係古老人，現代男女要夠黑至好睇咁講。正傻女！我地阿關自小畀慣，老豆都管佢唔掂，只聽兩個大佬話，我個大仔同第二仔……」

「對了，大公子和二公子呢？」

「大嚟去了美國，跟佢二叔做生意。第二嚟唔好彩，過身幾年。兩個仔一個女，現在就係得阿關陪我揸兩老嘢。」

（一〇一六）

入口船期預告

船	名	開來港口	月日	公司
金冠	GOLDEN CROWN	台灣	11月29	新盛
泰松總統	P.PRES.QUEZON	馬尼拉	11月29	美邦
愛瑪碧琪	EMMA BAKKE	三藩市	11月29	鐵行
畢茨堡	PITTSBURG	美國	11月29	海陸
第一熊幸丸	KUMASACHI MARU No.1	日本	11月29	怡成
福星	LUCKY STAR	金邊	11月29	中太
新利	SONEX	金邊	11月29	中太
大鶴丸	DAITSURU MARU	日本	11月29	東洋
成功	SENG KONG	高雄	11月29	美成
香港郵	H.K.MAIL	西貢	11月29	福來
佛力安使	FRIEDRICH ENGELS	歐洲	11月29	東亞
鹿州	LUK CHAU	新加坡	11月29	太來
施華士吉	SERVAASKERK	歐洲	11月29	寶隆
長貴	EVER NOBILITY	台灣	11月29	大信
大福山	TAIFOOKSHAN	曼谷	11月29	順昌
邊里岱	BENREOCH	新加坡	11月29	邊行
愛邊娜	ELPENOR	英國	11月29	太古
周瑪娜	DONA MARCELINA	日本	11月30	華林
東雄	EASTERN ROVER	澳洲	11月30	怡和
幸安丸	KOAN MARU	日本	11月30	中央
菱陽丸	RYOYO MARU	神戶	11月30	永泰
士打圖華	STRAAT TOWA	上海	11月30	渣華
捷健	CHIEH JEN	台灣	11月30	明仁
力加馬士基	LICA MAERSK	馬尼拉	11月30	捷成
美達利安	MEDARIANA	熱內亞	11月30	沙咭
大利安	TRIANON	日本	11月30	寶隆
河內	HANOI	歐洲	11月30	天祥
伊沙士泰	ISARSTEIN	馬尼拉	11月30	捷成
大嶼島	LANTAO ISLAND	台灣	11月30	太來
東方佳人	ORIENTAL LADY	美國	11月30	港郵
大賓	THEBEN	墨西哥灣	11月30	百保利
茂利怡美利	MURRAYEVERETT	曼谷	12月1	福來
美爾華	MINERVA	日本	12月1	小山
備後丸	BINGO MARU	日本	12月1	小山
美國太陽神	AMERICAN APOLLO	美國	12月1	美輪
亞碧嘉	APJ AMBIKA	日本	12月1	亞運
高定丸	KOTEI MARU	中國	12月1	泛洋
重川丸	SHIGEKAWA MARU	日本	12月1	川崎
麥地臣來	MADISON LLOYD	歐洲	12月1	寶隆
美上美	SUSANNE	曼谷	12月1	振盛行
三大利	SANTA MARIA	馬尼拉	12月2	偉岸
協隆丸	KYORYU MARU	日本	12月2	小山
加利華	KALEWA	仰光	12月2	新興行
北海道	HOKKAIDO	歐洲	12月2	寶隆
摩羅利萊克	MALLORY LYKES	墨西哥灣	12月2	怡和
立端安巴	NEPTUNE AMBER	歐洲	12月2	怡和
新高雄	NEW KAOHSIUNG	基隆	12月2	利通
斯利迪	SLIDRE	關島	12月2	怡和
美露士	MILOS	澳洲	12月2	福來
保達	BORDABEKOA	馬尼拉	12月2	太古
東方海運	ORIENTAL MARINER	美國	12月2	港郵
大龍山	TAILUNGSHAN	曼谷	12月2	順昌
建勝	KEN SHENG	日本	12月2	中央
士打多利士	STRAAT TORRES	新港	12月2	渣華
名古屋丸	NAGOYA MARU	日本	12月2	海聯
松盛丸	SHOSEI MARU	新加坡	12月2	大三
施拜爽	SPEYBANK	西北太平洋	12月3	美邦
安娜碧琪	ANNA BAKKE	澳洲	12月3	鐵行
順月	CRYSTAL MOON	日本	12月3	中央
菲利怡美利	FERNANDOEVERETT	印尼	12月3	福來
新福馬士基	CLIFFORD MAERSK	馬尼拉	12月3	捷成
來島丸	KURUSHIMA MARU	新港	12月3	海聯
邊閣	BENCAIRN	英國	12月3	邊行
香港傳真	H.K.SURETY	台灣	12月3	港郵
滿飛	MONFIORE	意大利	12月3	天祥
夏星丸	KASEI MARU	日本	12月3	天洋
新利航	NEW CRONULLA	基隆	12月3	利通
北野丸	KITANO MARU	歐洲	12月3	日郵
利澳	RIO BALSAS	日本	12月3	泛洋
陰岡山丸	OTOWASAN MARU	新加坡	12月3	海陸
巴拿馬	PANAMA	美國	12月4	海陸
金龍丸	KINRYU MARU	神戶	12月4	永泰
泰星	TAI	波斯灣	12月4	福來
華爾馬利萊克	VELMA LYKES	墨西哥灣	12月4	怡和
壯成	JOINVILLE	日本	12月4	沙咭
東方神翼	ORIENTAL EXPRESS	台灣	12月4	港郵
利文怡美利	RAMONEVERETT	日本	12月4	福來
耀星	STAR ALDEBARAN	波斯灣	12月4	福來
興美捷成	HEINRICH JESSEN	日本	12月4	小山
大寧	TAI NING	台灣	12月4	寶隆行
大寶山	TAIPOOSHAN	新加坡	12月4	順昌
慧珠	WESER DESPATCHER	歐洲	12月4	海鐵
聖路易	ST. LOUIS	美國	12月5	海陸
日和丸	NICHIWA MARU	日本	12月5	東洋
峯島丸	MINESHIMA MARU	曼谷	12月5	川崎
交和丸	KOWA MARU	日本	12月5	東洋
伊勢丸	ISE MARU	南非	12月5	川崎
倫敦橋	TOWER BRIDGE	美國西岸	12月5	川崎
新都丸	SHINTO MARU	日本	12月5	海聯
凌雲	LING YUNG	高雄	12月5	港郵
香港怡美利	THOMASEVERETT	曼谷	12月5	福來
菲哥利多	PHIL.CORREGIDOR	馬尼拉	12月5	大工
加路蓮	CAROLINE	澳洲	12月5	天祥

出口船期預告

歐洲線

船	名	開往港口	月日	公司
施芝爽	STREEFKERK	漢堡歐	11月29	寶隆
馬天尼	MARTINIQUAIS	倫敦夏化漢堡	11月29	沙咭
娜蘭達	NORLANDA	地中海	11月30	沙咭
梅特利	MEDARIANA	馬賽熱內亞	11月30	日郵
伊沙士泰	ISARSTEIN	漢堡歐洲	12月1	捷成
大利安	TRIANON	漢堡歐洲	12月2	寶隆
邊里岱	BENREOCH	倫敦	12月2	邊行
北海道	HOKKAIDO	地中海	12月3	寶隆
高定丸	KOTEI MARU	漢堡利物浦	12月3	泛洋
愛邊娜	ELPENOR	利物浦	12月4	太古
西葛士	CYCLOPS	來被士	12月5	太古
施基來	SCHIE LLOYD	地中海	12月6	寶隆
凌雲	LING YUNG	漢堡倫敦	12月6	港郵
加露馬士	KARL MARX	漢堡鹿特丹羅斯托克	12月8	東亞
邦加丹戎	BUNGA TANJONG	夏化利物浦	12月9	萬邦
出雲丸	IZUMO MARU	北歐	12月10	日郵
磐城丸	IWAKI MARU	地中海	12月10	日郵
安來利馬士基	CORNELIA MAERSK	漢堡歐洲	12月10	川崎
大光	TAIKO	漢堡歐洲	12月10	寶隆
北野丸	KITANO MARU	漢堡英國	12月12	日郵
立端安巴	NEPTUNE AMBER	倫敦漢堡	12月15	怡和
汎海灣	PANDO GULF	鹿斯本	12月15	太古
古力加	KUZNICA	漢堡歐洲	12月16	天祥
利物浦灣	LIVERPOOL BAY	漢堡英國	12月17	輪運
千利達	TRINIDAD	地中海	12月17	寶隆
利比	RAB	來茲加的港	12月18	華林
運高時	VAUCLUSE	倫敦漢堡	12月18	沙咭
星洲至寶	SINGAPORE PRIDE	漢堡倫敦	12月19	港郵
施華士吉	SERVAASKERK	漢堡歐洲	12月19	寶隆
漢堡快輪	HAMBURG EXPRESS	漢堡歐洲	12月20	箱運
英格蘭丸	ENGLAND MARU	漢堡歐洲	12月22	川崎
御影山丸	MIKAGESAN MARU	地中海	12月23	大三
邦加碧路加	BUNGA SEROJA	利夏化利物浦	12月23	萬邦
錫蘭	CEYLON	漢堡歐洲	12月26	寶隆
加巴甜	CAPRAIA	地中海	12月27	沙咭
滿飛	MONFIORE	意大利	12月28	天祥

印·巴·中東線

船	名	開往港口	月日	公司
利霖來	RAVNAAS	波斯灣	11月29	百保利
金冠	GOLDEN CROWN	紅海	11月30	新盛
安巴沙多	MAL.AMBASSADOR	科倫坡波斯灣	12月2	[illegible]華
菲島怡美利	JOHNEVERETT	加城仰光	12月7	福來
島根丸	SHIMANE MARU	紅海	12月7	日郵
柯雅他亞	AL ARIDHIAH	波斯灣	12月8	怡和
景星	STAR ANTARES	波斯灣	12月11	福來
鹿州	LUK CHAU	波斯灣	12月12	太來
紐利	NURITH	馬布地依力	12月13	新興行
華達天	VALENTINE	波斯灣	12月13	捷成
桃柳士	TOULOUSE	波斯灣	12月14	百保利
先達離迪	STRATHARDLE	波斯灣	12月16	鐵行
坪洲	PING CHAU	紅海	12月16	太來
途利怡美利	MAKEVERETT	吉大港仰光	12月16	福來
天星	STAR ALCYONE	波斯灣	12月17	福來

東南亞線

船	名	開往港口	月日	公司
新金鳳	JANE PHOENIX	曼谷	11月29	金葆
南龍丸	NANRYU MARU	曼谷	11月29	永泰
松盛丸	SHUSEI MARU	新加坡巴生	11月29	大祥
哈爾馬士基	HULDA MAERSK	新加坡印尼	11月29	捷成
成功	SENG KONG	棉蘭乃	11月30	美成
大福山	TAIFOOKSHAN	曼谷	11月30	順昌
華高路	WAKOLO	印尼	12月1	通裕
周瑪娜	DONA MARCELINA	馬尼拉宿務	12月1	華林
彌幸丸	BIKO MARU	新加坡	12月1	中央
菱陽丸	RYOYO MARU	新加坡巴生港	12月1	永泰
雌光丸	IKO MARU	新加坡嘁嘩	12月1	小山
重川丸	SHIGEKAWA MARU	新加坡	12月1	川崎
美上美	SUSANNE	曼谷	12月3	振盛行
名古屋丸	NAGOYA MARU	新加坡	12月3	海聯
陰岡山丸	OTOWASAN MARU	新加坡	12月3	海陸
海盛	HOI SHING	山打根斗湖	12月3	惠南
顯日丸一號	SENZAN MARU No.1	汶加通	12月4	新盛
國華	KWOK WAH	金邊	12月4	建華
福星	LUCKY STAR	金邊	12月4	中太
新利	SONEX	金邊	12月4	中太
夏星丸	KASEI MARU	新加坡巴生	12月4	天祥
大龍山	TAILUNGSHAN	曼谷	12月4	順昌
來島丸	KURUSHIMA MARU	新城古晉	12月4	海聯
信協丸	SHINKYO MARU	新加坡	12月4	天祥
雌奧娜	VIOLA	新加坡	12月5	新茂豐
利文怡美利	RAMONEVERETT	新加坡印尼	12月5	福來
金龍丸	KINRYU MARU	新加坡	12月5	永泰
實德	KARANA III	雅加達泗水	12月6	亞非
新都丸	SHINTO MARU	新加坡	12月6	海聯
大寶山	TAIPOOSHAN	新加坡嘁嘩	12月6	順昌
鳩星丸	KYUSEI MARU	新加坡巴生	12月7	天祥
多蘭都	TOLANDO	印尼	12月7	通裕
交和丸	KOWA MARU	新加坡	12月7	東洋
日和丸	NICHIWA MARU	新加坡	12月9	東洋
卡羅鏈	CLAUDINE	新加坡印尼	12月9	捷成
海蘭馬士基	HELENE MAERSK	西貢新加坡	12月9	捷成
長城	KOTA PANJANG	新加坡嘁嘩	12月9	太平
有利新	UNISON	印尼	12月9	亞非

台灣·南朝鮮·日本線

船	名	開往港口	月日	公司
惠來	HUEI LAI	基隆	11月29	東海
月星	MOON STAR	釜山	11月29	新興行
赫力嘉	HRVATSKA	日本	11月29	華林
東發	TUNG FAU	基隆	11月30	東海
明利	MING YEF	高雄	11月30	明仁
佛力安使	FRIEDRICH ENGELS	日本	11月30	東亞
海國	HAI KUO	基隆	12月1	東海
海隆	HAI LONG	基隆	12月1	東海
惠來二號	HUEI LAI No. 2	基隆	12月1	東海
河內	HANOI	日本	12月1	天祥
茂利怡美利	MURRAYEVERETT	日本釜山	12月2	福來
斯利迪	SLIDRE	關島	12月3	怡和
新高雄	NEW KAOHSIUNG	基隆	12月3	利通
松盛丸	SHOSEI MARU	日本	12月3	大三
新利航	NEW CRONULLA	基隆	12月4	利通

非洲線

船	名	開往港口	月日	公司
倫敦	LONDON ADVOCATE	西非	11月29	怡和
士打自由城	STRAAT FREETOWN	西非	12月1	渣華
士打圖華	STRAAT TOWA	南非	12月2	渣華
士打多利士	STRAAT TORRES	東非	12月3	渣華
大嶼島	LANTAO ISLAND	東西非洲	12月4	太來
壯成	JOINVILLE	西南非	12月7	沙咭
烏干達	UGANDA	東非	12月8	怡和
[illegible]	S.A.HUGUENOT	南非	12月8	怡和
[illegible]	HOUSTON MARU	西非	12月9	大三
乾茵丸	INUISAN MARU	南非	12月9	大三
士打利奧	STRAAT RIO	東非	12月9	[illegible]
加薩烏布	PRES.J.KASAVUBU	西非	12月10	日郵
蘇珊馬士基	SUSAN MAERSK	角城西非	12月10	捷成
拉不拉打丸	LA PLATA MARU	東非	12月10	大三
多明尼加丸	DOMINICA MARU	西非	12月11	川崎

美洲線

船	名	開往港口	月日	公司
出口專使	EXPORT COURIER	紐約	11月29	和捷
畢茨堡	PITTSBURG	美國	11月29	海陸
埃打荷	IDAHO	加州	11月29	怡和
東方銀河	EASTERN GALAXY	查里士頓紐約	11月29	華林
美國總統	PRES.JACKSON	紐城紐約	11月29	總統
馬臣萊克	MASON LYKES	墨西哥灣	11月29	怡和
金松總統	P.PRES.QUEZON	波士頓紐約	11月30	美邦
賓澤洲	STATE OF PUNJAB	加州溫哥華	11月30	東亞
復誼	UNION COMPANION	查里士頓紐約	11月30	道華
太立寶	TALABOT	紐約波士頓	11月30	百保利
多倫達	TURANDOT	加州委內瑞拉	11月30	百保利
力加馬士基	LICA MAERSK	紐約	12月1	捷成
香港郵	H.K.MAIL	西雅圖溫哥華	12月1	福來
亞碧嘉	APJ AMBIKA	墨西哥灣	12月2	亞運
美國太陽神	AMERICAN APOLLO	加州紐約	12月2	美輪
長貴	EVER NOBILITY	加勒比海	12月2	大信
東方領袖	ORIENTAL LEADER	紐約查里士頓	12月2	港郵
新福馬士基	CLIFFORD MAERSK	紐約哈里法克斯	12月3	捷成
捷健	CHIEH JEN	紐約查理士頓	12月3	明仁
自由出口商	LIBERTY EXPORTER	墨灣紐約	12月3	中南
建勝	KEN SHENG	加州溫哥華	12月3	中央
巴拿馬	PANAMA	美國	12月4	海陸
利澳	RIO BALSAS	加勒比海	12月4	泛洋
保達	BORDABEKOA	墨西哥灣	12月4	太古
東方神翼	ORIENTAL EXPRESS	加州	12月5	港郵
倫敦橋	TOWER BRIDGE	美國西岸	12月5	川崎
聖路易	ST.LOUIS	美國	12月5	海陸
慧珠	WESER DESPATCHER	美國西岸	12月5	[illegible]
興美捷成	HEINRICH JESSEN	墨西哥灣	12月5	泛洋
峯島丸	MINESHIMA MARU	中西美洲	12月6	川崎
薩凡那丸	SAVANNAH MARU	墨西哥灣	12月6	大三
建築家	EXPORT BUILDER	紐約	12月6	亞非
大寧	TAI NING	洛杉磯朗非路	12月6	寶隆行
美國寶瓶	AMERICAN AQUARIUS	加州紐約	12月6	美輪
菲哥利多	PHIL.CORREGIDOR	沙灣拿紐約	12月6	大工
新東京	ZIM TOKYO	洛杉磯紐約	12月7	新興行
芝加哥丸	CHICAGO MARU	加勒比海	12月7	大三
福他山度士	PROTA SANTOS	南美	12月7	美邦
力高來	NIKOLAI K	加州	12月[illegible]	華林

澳洲線

船	名	開往港口	月日	公司
愛瑪碧琪	EMMA BAKKE	西澳洲	11月30	鐵行
新武士	SAMOS	澳洲	11月30	福來
東雄	EASTERN ROVER	澳洲	12月-	怡和
安娜碧琪	ANNA BAKKE	達文西澳洲	12月4	鐵行
香港傳真	H.K.SURETY	澳洲	12月4	港郵
加蓮路	CAROLINE	澳洲	12月5	天祥
蘇州	SOOCHOW	澳洲	12月12	太古
亞斯碧琪	ASTRID BAKKE	西澳洲	12月12	鐵行

白藥及其他

凌源

朋友，國貨公司有售，每人只限買一瓶。趕快去買，兩個人買了三瓶，並沒有什麼限制。

那天晚上，女兒拔了牙，流血不止，家裏沒有白藥。半夜去看醫生，也是無效。流血一直流到天明。

買了白藥回來，頓然有了安全感。但女兒還要去買。「三瓶還不夠麼？」「要是別人也出事呢？」

雲南白藥是雲南的特產，止血愈傷，活血散瘀，消炎消腫……歷史悠久，效用顯著。瓶裏面還附有「保險子」，註明：「凡遇較重的跌打損傷，可先用酒送服一粒，但輕傷及其他病不可服。」

買國產成藥，彷彿說什麼就是什麼。說「效用顯著」就是「效用顯著」，用家一登，就百分之百地相信，腦子裏半個問號也沒有。

患了十幾年的香港腳，常常奇癢難熬，試過許多種藥也無效。有一次，請教國貨公司的店員，他介紹一種「癬濕藥膏」（那時候還叫做「華陀膏」），不到一個星期就好了。

晚上用腦，很難入睡。躺在床上看書，有時確有催眠效果，看了十幾頁之後，就朦朦朧朧，書就從手上脫落了。但也有時反而更精神，又消耗了兩三個小時應該睡眠的時間。

國產的成藥，越出越多，許多新藥，向着那些難醫難治之症展開攻勢，給人們帶來了無窮的安全感。

像醫治高血壓的「益壽寧」，新出的就比以前的更好，藥內含有維他命。聽說女兒學校裏年紀大的老師，差不多都服用「益壽寧」。家長介紹給老師，老師又介紹給家長，服用的人，無不說好。

有一位親戚，患慢性的腸胃炎，常常半夜三更，肚子疼得要命。但是自從服用了國產的蜂乳精之後，肚子就沒有再疼過。

不大生病，對這方面所知不多的。但家裏也經常缺不了國產的成藥，每個人都有他的特殊的需要。因此，國貨公司藥品部的店員，也相熟了。

國貨公司的食品部、文具部，也是常去的。食品部的顧客，經常是很擁擠的，各個國貨公司的食品部，差不多都是設在靠近大門的地方。文具部，也經常有新品種。最近看到印有熊貓圖案的信紙信封。色彩清雅，熊貓的各式姿態，很有情趣。

練習簿的封面，也越來越漂亮。色彩、線條、裝幀、圖案，也有許多新的設計。前天去買稿紙，看到一位外籍少女，選了幾本格子晒紙似的封面，有藍色的，有紅色的。我却喜歡那種淡灰色的印着好像大理石似的花紋的。買了一打回來，可以用很久了。

在國貨公司，經常看到外籍的顧客。他們有的買茶葉，有的買玉石和工藝品，也有帶着兒女來選購衣物和皮鞋的。

最近，許多國貨公司都擴充了。地方大了很多，貨品種類也多了很多。顧客也越來越擁擠。人們走進門來，個個都充滿信心。走出門去，人人都感到滿意。貨有價，物有值，但這種對於國貨的信心和滿意，却是無法計算的。

書刊簡訊

盧森堡

作者 程人乾
出版 北京商務印書館
定價 港幣五角

這是「歷史知識讀物」叢書之一。敘述和評論了多才多藝的馬克思主義者、無產階級革命家盧森堡一生的經歷。從她的誕生於波蘭東部的薩莫希城，到她在德國十一月革命的烈火中獻身；從她對社會科學、自然科學各個領域的廣博知識或專門研究，到她滿懷無產階級的革命激情戰鬥到生命的最後，在在使人清楚地意識到：她是世界無產階級國際的一位優秀人物，國際社會主義革命的永垂不朽的領袖。

書分七個章節，共三萬餘言。三十二開本，五號字橫排，大小插圖共九幅。

海底世界

作者 南地
出版 北京商務印書館
定價 港幣四角

這是「地理知識讀物」叢書的又一種。

我們知道，海底有高山深谷和廣闊大平原，海底的資源豐富無限，帝國主義對此等海底財富各懷貪得無厭的野心，以及我國為了開發豐富海底資源，也要探索海底秘密，以為全國人民和全世界人民服務。這本書就是針對着這麼的一些情況，向我們介紹佔地球面積十分之七的海底世界：廣闊的淺海平原、深海盆地，數千米高的海底山脈和其他一些自然景色。廣泛而概括地，談到世界各大洋的「洋底地理」。

書分六章，個別篇章另分若干小節。五號字橫排，三十二開本。大小插圖共二十幅。

長沙漢墓女屍近聞

艾熙

彩色紀錄片「考古新發現」前一陣在本港上映時，觀衆人數超過一百萬，創下了同類影片上座率的空前紀錄。這個數字，充分說明了人們對影片所紀錄的兩千一百年前的墓葬和保存完整的女屍的關心，也顯見人們對自己民族歷史和文化的愛戴。

「考古新發現」這套電影是今年四月在長沙發掘馬王堆一號漢墓時拍攝的。近日，關於這座墓葬和對出土物品的研究，有些什麼新消息？相信也是人們所關切的。

根據月初到港的「考古」雜誌第五期的報道，為了更好地估計馬王堆一號漢墓這項考古新發現的重要意義，該刊編輯部最近邀請中國科學院考古研究所的有關人員舉行了一次座談，探討了有關的問題，談及了關於這座墓葬「發掘簡報」中一些未有談到的事。

考古研究人員透露，長沙馬王堆對於中國考古工作者並不陌生，過去就有傳說，說該地是五代楚王馬殷及其家屬的墓葬。到了解放後的一九五二年，考古研究所長沙工作隊根據當地封土及有關情況，也已斷定這裏是一個漢墓羣。當時，從殯地的規模及其保存情況，也意識到它的重要性，只是考慮到當時的工作條件和技術水平，才決定暫時保留下來，以便日後作更縝密的科學研究。隔了二十年的今春，這個目的終於達到了。考古人員對比解放前帝國主義勾結中國反動派在長沙大肆盜掘古代墓葬，掠奪我國歷史文物，使許多戰國—漢代的珍貴藝術品（如長達九百多字周圍有着彩色圖畫的帛書，和大批完整如新的漆器、木器、銅器）流失國外，破壞了科學資料的完整性的情況相比，大家都為今天在新中國的保護文物政策下，考古工作獲得新發展，並取得了豐碩的科學成果而感到格外興奮。

考古工作者在談及馬王堆一號漢墓的有關情況時還指出，在長沙氣候潮濕，土壤是酸性紅土的情況下，一般古墓的保存情況很壞，人骨、棺槨都被腐蝕得毫無痕跡，只有少數是例外的。而像馬王堆漢墓這樣保存完好的古墓，在長沙並不是個別的例子。

他們舉出了古代墓葬和解放前被盜掘的古墓中，就發現過保存較好的屍體作為例證，認為隨着考古工作的進展，今後在這方面還會再有發現。

兩千多年前的墓葬，屍體、隨葬品為什麼在長沙惡劣的土質條件下竟能保存下來呢？考古工作者在座談會上列舉他們過去的工作經驗，認為墓葬保存完整的關鍵在於白膏泥的密封。他們說，凡有白膏泥的墓葬大都保存較好，而且白膏泥的厚薄及密封程度，是與棺槨等保存狀況成正比的。他們還談到，根據化驗，這種白膏泥並不是「周禮」等書所謂的「蜃灰」，而是地質上的一種黏土，黏性很強，密封之後，可能起着防潮、防腐和抑制細菌繁殖的作用。

這墓的葬具由三槨三棺組成，但從槨室結構上觀察，應是在一整個槨室裏放置着四層棺。他們還從棺的內外髹漆彩繪的共同和古代文獻的記載來加以論證，認為「簡報」所稱的外槨和中槨，應是槨室的外壁和槨蓋，因為它們具有共同的底板和蓋板，而且，這個形制大致合於文獻記載的「既……」

指出，「發掘簡報」稱……仍是基本一致的。他們的戰國、西漢墓的形制雜……但和長沙曾經發現的槨……古工作者認為這座墓葬的葬具和屍體時，人們分析和研究。

……密切關係。關於這方面的問題，將會進行更深入的研究。

道袍墓為「火坑」，考古……遇火即燃，所以有人稱……

談到屍體，考古工作者認為，無論是古埃及的「木乃伊」，在我國新疆、甘肅發現的漢唐乾屍，或明代的屍蠟，都無法與馬王堆的漢屍相比。因為「木乃伊」和乾屍都在很大程度上失去原來的形態，而屍體雖嘗形體較完整，但與馬王堆女屍之完整、新鮮，根本不可同日而語。他們認為，像馬王堆出土的這具保存完好的屍體，在世界範圍內還是絕無僅有的。

考古工作者還指出，馬王堆女屍的出土還證實了中國過去的有關記載和傳說的可信。他們列舉「水經注」引郭頌「世語」一段記載為例，這段記載說：「魏黃初末，吳人發（吳）芮冢，取木於縣，立孫堅廟，見芮屍容貌衣服並如故。」考古工作者指出，從吳芮死到發冢……

談到距今二千餘年而不腐的屍體，……是可以商榷的。

……是長沙。

談到這具兩千一百年前屍體在醫學研究方面的問題時，考古工作者認為這是醫學史研究的極為寶貴的資料。有人還建議考慮對這具古代屍體作進一步的病理解剖，……以探求其致死的原因……

影劇手記

精采的軍事表演

韋妮

「五一二」映完，才知道「東北紀遊」是紀錄柬埔寨民族統一陣線主席西哈努克親王和夫人今年五月訪問我國東北的各項活動。於是，我們看到了丹東——我國和朝鮮新義州只隔了一條鴨綠江的城市。

看到丹東林立的工廠煙囱，也看到柬埔寨的貴賓們在丹東的錦江山公園登高遠眺鴨綠江上和彼岸的美麗景色。這當然是「中國萬里行」一片中所沒有的。要說起在其他紀錄片裏所沒見過的內容，這套「東北紀遊」那就更多哟。

譬如說，稍十一月份的「人民畫報」裏，我們看到兩頁保衛祖國的戰士們在水上演兵的圖片。在「東北紀遊」裏，我們還可以看到，當西哈努克親王到達渤海之濱訪問

彩色大型紀錄片「東北紀遊」試片之日，進了試片間，心裏還在自說自話——也許所包括的內容，大致上和日本岩波出版社所拍攝的那部「中國萬里行」差不多罷？

待得將會和「東北紀遊」同場公映的「奇峯異洞」、「凱歌聲中」

旅順港時，咱們保衛着海域的軍艦和艦艇，曾為貴賓作了各項軍事表演。

可惜的是，我對海軍艦隻的常識太貧乏，不大清楚那一艘艘酷似像海龍般處掠在海面的艦隻，是否就是魚雷快艇，但從它甲板上有着十來具管狀的東西（大概是發射器吧），以及好長好長的彈嚼來看，估計就是魚雷快艇了。

在這場精采的軍事表演中，看試映的人看到連眼都不捨得眨一下，有人還贊見，在西哈努克親王參觀時所乘的軍艦上，還時有一艘艦軍事表演的計劃……

讚歎不已。

一艘艘快艇飛速掠過海面，一排排魚雷發射出去，老遠……遠處相在伕追航行的目標船的帆上，隨着砲彈的呼嘯聲至，接連出現一個、兩個、三個……洞洞，還着火，焚燒……

別說影片紀錄下來的在場參觀表演的貴賓們的讚歎，就是在銀幕下看電影的人們，又何嘗不打心底樂出來。眼看着捍衛祖國海疆的戰士們這場出色的表演，誰能不樂在心裏，笑綻臉上啊！

即將上映的彩色紀錄片「東北紀行」中，拍攝了中國海空軍軍事表演實況，這是其中一個鏡頭。

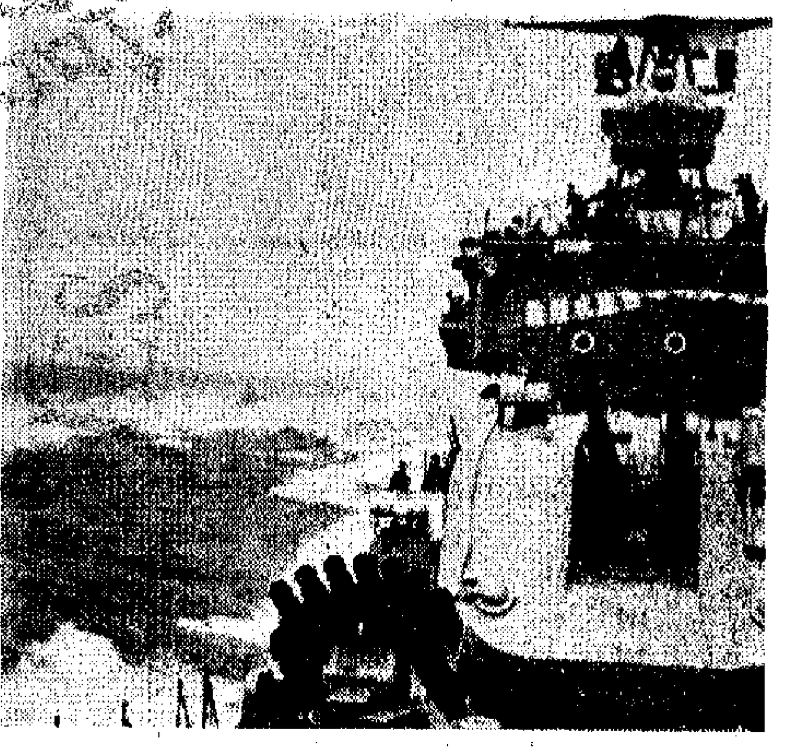

此時此地

新區「小霸王」

廣東先生

大黑點。

當地居民說，這幫惡霸，年紀在十餘至二十歲之間，是「新興飛仔」，個個熱口熱面，每當學生退學或回家，便即遭到輸劫，一元數角也不放過，有時則將人家威嚇？偷取學生大人之境。

……出入民居，如入無人之境。

一家鐵舖的少東，某日在區內賣餅飲茶，竟被毆打至頭破血流，事後我作選要「講數」，該少東爲了「息事寧人」，被迫擺「和頭酒」，猜賠「不是」。一家麵檔主人的十餘歲兒子，某次亦被指爲「得罪兄弟」，「一蘭水」消災。

青年男子某着倒這班「小霸王」如此大膽胡爲，事主何不報案？不知報案反爲不妙。一次正擬報案，發覺車胎被人放氣。事後，他的父親前往警署報案，由警方將其中一人捕獲。數小時後，此人即獲當釋，傳說是靠「一飛風案」放出來的，事主曾被警告不可「多事」。隔了數天，該青年又被一班惡霸喊打喊……

……

……

廣東先生

……

即使某黑點……也有……

看到了前途 明確了方向

——「祖國行」之十八

方召麐

我在北京、上海、無錫和廣州很多地方的百貨公司、華僑服務社、旅館、酒樓、公園、電影院、劇場、戲院、行政機關、銀行等公衆地方，常見到「爲人民服務」這五個字，而我這次三四十天旅行各地的經驗告訴我，全國各地的工作人員的確確能夠做到「爲人民服務」這一點。短短二十三年的時間，中國的精神面貌已經與從前完全不同。中國人現在已是一個有自尊心、自信心、勤勞謙虛、工作認真、道德觀念甚強，而以「自私自利，貪得無厭」爲恥的民族了。

當然，中國還是一個在發展中的國家，在二十幾年的努力下，取得了初步的繁榮昌盛，要經過更堅苦長期的奮鬥才能達到更進一步的輝煌成就，但是我堅信這一天是必然會到來的。

熱愛中國的歐美各國學者，這些年來對討論中國革命和中國問題的興趣大爲提高。各種各類的書籍、講演、辯論不斷出版，不斷舉行。對於新中國的革命，尤其是文化大革命，有很長的一段時期，很多人不了解，有些甚至認爲文化大革命使中國各方面倒退了二十年。說實話，我自己和幾位好朋友，當時在倫敦聽到文化大革命的各種謠傳，也着實的不安了好些時。這次回國，給我解答了很多問題。因爲一九七二年的中國，同一九六一、一九六四年相比，在人的精神面貌和社會的新氣象方面都起了很大的變化。文化大革命是中國革命必然要經過的一個階段。中國人的「自卑感」沒有了。「甚麼都是外國的好」那種錯誤觀念也沒有了。簡單地說，中國人民已經改換了自己的人生觀和世界觀。從前最嚴緊的是如何做官發財，好讓自己和妻子兒女有超人一等的物質享受，現在則着重於如何可使自己更好地爲人民服務，和更好地爲全人類服務。

幾月前，我在倫敦觀察報上看到一篇文章（我忘記了作者的姓名和文章的標題），在報道了新中國的新事之後的最後一句話是：「不久的將來，全世界人類將被逼向新中國學習。」佔全世界四分之一人口的中國的動向怎麼不惹人注目呢？更何況中國現在在進行中的是一場轟轟烈烈、觸動人們靈魂的文化大革命呢？這個文化大革命，才真正的值得我們深思熟慮，仔細的研究探討和學習！

逗留廣州的最後一晚，我們聽到「北園」是一間吃正宗粵菜的好飯店，就自僱了一輛三輪汽車，到北園去吃晚飯。那一頓，我叫了一禾花雀、脆皮雞（半隻）、清蒸鯿魚和一碗湯，一兩吃，一面默想，這次回國的種種經歷，我對祖國的前途抱有無窮的希望；對自己的將來也有了一個比較明確的方向。

最後，再值得一提的是祖國婦女的地位已經提高到空前的程度。她們很多是工程師、醫生、技工、幹部，別的男子可以做的事情，她們也都參加去做。交易會裏就見到很多女性工作人員在談生意。銀行、旅館、賓館、機場上的工作人員，也有很多是由婦女擔任的。這僅是我所知極少的幾種職業。我所不知道的還多着呢。我覺得婦女的地位，主要是婦女自己來提高，並不是有錢，有首飾，有汽車、洋房，穿着幾件漂亮的皮大衣之類，就可以提高自己的地位。

這件事情值得所有的婦女去想一想。（全文完）

東南亞的海洛因政治

（美）阿·麥考意作　林朋譯

一九三九——一九四五的鴉片危機

第二次世界大戰開始時，印度支那的二千五百家大煙館和小煙店，仍在維持十餘萬吸毒者的鴉片煙源，並且提供百分之十五的稅收。法國人每年自伊朗和土耳其進口近六十噸的鴉片，來供應這個龐大的企業。但是由於第二次世界大戰在地球各處爆發，貿易路線給戰線塔斷了，印度支那同中東罌粟田的交通也被切斷了。一九四〇年德國侵入法國，再數月日本侵佔印度支那以後，英國海軍對通往印度支那的航運實行封鎖。日本軍事佔領，對大多數在印度支那的法國官員來說，雖還算相當舒服；但對那些管理鴉片專賣的人源，却產生了很大的問題。如果找不到別的鴉片來源，這個殖民地就會面臨財政大危機。

雲南的私煙雖可解決吸食者的問題，但鴉片專賣局需要一個更可靠的供應來源。唯一可行的辦法是誘使老撾和上折西北的苗族人擴大鴉片生產。一九四〇年鴉片專賣局正是這樣做了。

可是，在印度支那的法國官員在進行這種大規模的罌粟生產運動時，其中一些較有經驗之人，對於成功的希望，一定有所懷疑的。法國人以

加鴉片徵收為目的，…的少數民族…同苗族人做鴉片交易，…九一九年苗族人大規模起義的一個因素。法國人對苗族人的剝削…一直到一九二二年才停止。

義橫掃老撾和上折，……法國殖民官員對走私罌粟被壓制以後，南鴉片商就率領數以千計的「山區人」進行反抗，佔領了老撾整整一個省，歷時近一年之久；後來法國派了兩團兵來，才把他們趕回中國去了。

法國對付走私者和苗族鴉片農民的企圖，引起了強烈的反應，儘管有了這樣長久的歷史，鴉片專賣局實在沒有別的路可走，只好擴大苗族人的生產，並且鎮壓走私，以免增加的鴉片變成私貨。如果不想辦法找出路，財政上的後果實在太嚴重了，法國人非冒挑起山區流血起義的險不可了。

（五二）

蘇聯的海洋戰略

戴·韋爾洛著　年譯

八九 發展漁業的軍事政治財政價值

蘇聯漁業雜誌在一九六四年指出，蘇聯的國內需求是五百五十萬噸到六百萬噸，這是一九六七年已經達到的生產數字。但是，到了一九六八年，它又承認，雖然漁魚的供應有了急速增長，其數量和質量却仍然不能令人滿意，到了一九六九年，俄國人還在談論，要使全國每一個人可消費的魚的數量，有較大增加。目前的生產水平是不是「很經濟」，是討論的焦點，除此之外，還有一些什麼其他的爭論，就不得而知了。

普通的英國漁業人士總是認爲，俄國的競爭來自它是由國家補貼的，因此，這不公平。由於英國主婦的保守性格，不願意把紅色的士兵魚擺在餐桌上，英國漁夫們就不捕捉這種魚，因此，英國漁業就更加談不上什麼消費量的「計劃」增產了。英國漁夫們必須在公開市場上借錢，來建造一艘比較有效率的新漁船，而並沒有國家的投資分配給他們。

然而，一次出海捕魚怎樣才是真正的不經濟，其決定因素不在於是捕什麼魚，也不在於國內要求的是什麼魚，而是在於完成漁獲的效率不足。如果蘇聯發展它的漁業，除了其軍事和政治價值之外，還追求一項副產品——財政上的價值，例如在有經驗的海員中選入參加海軍，那麼蘇聯就是用津貼款項補貼漁業，漁業部在一九六七年的利潤成績，據說低以蘇聯的會計制度來看，從整體來說，它還是經濟的。

些魚類的地步。下表介紹了蘇聯漁業輸出入情況與英國、美國的比較。蘇聯的情況有進步，英國的情況有退步，美國人則是每吃五條魚，就有兩條是進口貨。

漁業商品貿易（單位：千公噸）

年份	蘇聯 漁獲	蘇聯 進口	蘇聯 出口	美國 漁獲	美國 進口	美國 出口	英國 漁獲	英國 進口	英國 出口
一九五八年	[illegible]	[illegible]	[illegible]	[illegible]	[illegible]	[illegible]	[illegible]	[illegible]	[illegible]
一九六三年	[illegible]	[illegible]	[illegible]	[illegible]	[illegible]	[illegible]	[illegible]	[illegible]	[illegible]
一九六七年	[illegible]	[illegible]	[illegible]	[illegible]	[illegible]	[illegible]	[illegible]	[illegible]	[illegible]
一九六八年	[illegible]	[illegible]	[illegible]	[illegible]	[illegible]	[illegible]	[illegible]	[illegible]	[illegible]

來源：聯合國糧農組織「漁業統計年報」

特別是蘇聯船隻將凍魚和魚肉運往尼日利亞、加納和一批其他西非國家，這些國家大部分都以魚類進口作爲蘇聯援助的一部分。加納和塞內加爾獲得援助，發展本國漁業，埃及也有俄國人在地中海和紅海沿岸建立新漁港。蘇聯對於北越和古巴也有重要的漁業發展援助。它對於與建哈瓦那的漁業碼頭給予了技術援助，作爲回報的則是蘇聯漁船隊可以在那裏獲得補給。

蘇聯的漁撈業的進步已經到達了值得注目……是大量投資造船），也比較便宜。得更快，把握較大，而且從直接投資來說（即捕獲更多的魚，會比飼養更多的牛、豬快地補足國家所缺乏的食物蛋白。在他們看來，部的衡量標準，主要在於它能否比農業部更快……但是，在整個六十年代裏，俄國人對於漁業……蘇聯其他的二十個部門，而它的淨利潤一……

西窗影話

「教父大併火煞星」

（Vengeance Of The Godfather）

言茹子

……即使美國在歐洲的有關黑幫活動的……也有……

美國的大亨，到了歐洲，到了歐洲……

……

帳理務稅 營業

由資深會計專業人士合辦代客辦理稅務登記物業稅及利息稅退回收費廉宜。電話：日5161670 夜5171656

中區寫字樓 中區寫字樓分租 全層及部份均可 地點適中 ……

遺失聲明

……

大公報分類廣告

今天最後 鐵金剛大戰金手指 （聯美五牌）

明天映 鐵金剛破鬼黨

中醫教授 蔡啓超 主診 內外症 喉婦男病 雜病

樂百明

新光·普慶·珠江·紐約·大華·金冠·海運·明珠·南華·南洋·銀都

今天放映 直撞出重圍

今天放映 友誼花開 （彩色 長城 出品）

教父大併火煞星！

鬼男爵

世界動物奇觀

友誼花開

大

致電霍查、列希、謝胡等黨政領導人

毛主席等電賀阿爾巴尼亞國慶

司

價

10日止

25A